**MEMÒRIA D'ACTUACIÓ DE LA PLATAFORMA PRO
INSTITUT LOLA ANGLADA (PILA).**

2014-2016

PRESENTACIÓ

Les AMPAs de les escoles Artur Martorell i Lola Anglada van constituir un grup de treball per mirar d'impulsar la rehabilitació de l'edifici de l'antiga escola Lola Anglada per reconvertir-la en un institut de secundària.

La Plataforma que se'n derivà d'aquesta iniciativa es va constituir el 15 de gener de 2015 amb el suport de l'AVV de Canyadó, de l'AVV Iris-Sol-Casagemes, de la FAVB, de les FAMPAs, de Badalona Es Mou, de les AMPAs de l'Institut Isaac Albéniz i de l'Institut Pompeu Fabra (Annex 1).

Per tal de fer difusió de les voluntats de la plataforma es va redactar el manifest Institut Lola Anglada Ja (Annex 2).

Aquesta iniciativa té el suport de tots els grups municipals, en moció aprovada en el Ple de 20 de març de 2014 (Annex 3).

També compta amb el suport dels grups parlamentaris de la Generalitat de Catalunya en resolució de 3 de juliol de 2014 (Annex 4).

ARGUMENTACIÓ

L'argument de la demografia

Cal situar la petició d'un nou institut a la zona en el marc d'un augment demogràfic significatiu i progressiu, que crea la necessitat d'una major oferta de secundària per la zona. (Annex 5)

Aquestes dades estan avalades per dos informes. El primer, de la Comissió del Mapa Escolar de Badalona (Annex 6), que evidencia la

manca de places a secundària amb inici el curs 16/17 i impacte fins el curs 20/21. El segon informe, de la direcció dels serveis d'Urbanisme de l'AMB, va en la mateixa línia, quantificant un fort creixement de la població entre el 2001 i el 2014 que evidentment acabarà repercutint a secundària (Annex 7).

Afegir que a la zona hi ha diverses promocions d'habitatges, en construcció o projectades per als propers anys, que consolidarien o augmentarien la població escolar a atendre. Concretament, hi ha dos sectors en execució amb previsió de 819 habitatges nous, que, considerant la mitjana d'ocupació d'habitatges a l'Àrea Metropolitana de Barcelona, representarà un increment de població de gairebé 2.000 persones (font: Registre de Planejament urbanístic de la Catalunya, Modificació de PGM en el sector de la Unió Vidriera, publicat el 2005 i Modificació de PGM a l'avinguda de Navarra, aprovat el 2010).

L'argument de l'educació propera i de qualitat

Un altre argument és la idoneïtat d'un centre de secundària proper que doni resposta a les necessitats escolars de secundària de la zona.

Els centres actuals es situen llunyans a la nostra zona i amb una accessibilitat amb transports públics nul·la. El nou institut possibilitaria una secundària més propera.

També seria una educació més contextualitzada en l'entorn on han estat els alumnes durant tota la l'educació infantil i la primària. Amb aquest entorn, entès en un sentit molt ampli, s'interactua de manera molt significativa formant part i enriquint alhora l'ensenyament dels alumnes.

Així, per exemple, és molt habitual la utilització del parc de Can Solei i Ca l'Arnús com a una extensió de l'àmbit educatiu de les escoles (activitats de medi, plàstica, tutoria, educació física...), la visita i col·laboració amb entitats (escoles bressol, AAVV, botigues i professionals) del barri que la situació dels instituts actuals no permet.

Així doncs, prendria forma la possibilitat de configurar entre les dues escoles del parc, Artur Martorell i Lola Anglada, la nova biblioteca i l'institut una zona educativa de qualitat amb sentit, engrescadora i potent en un districte històricament mancat de serveis públics.

L'argument de l'edifici històric

Disponibilitat per a fer el nou institut de l'edifici històric del Lola Anglada. Edifici catalogat (Annex 8) i amb tradició educativa i pública des del 1926 fins el curs passat. Actualment doncs, és un equipament sense ús i que representa un patrimoni que s'ha d'aprofitar i no es pot deixar perdre o que es malmeti per manca d'un ús adequat.

HISTÒRIA. ACTUACIONS DUTES A TERME FINS ARA

Curs 2014-2015

04-12-14 Constitució de la Plataforma Pro Institut Lola Anglada (PILA) formada per les AMPAs de les escoles Artur Martorell, Lola Anglada, dels Instituts i Associacions de veïns de Canyadó i Iris-Sol-Casagemes.

11-12-14 Reunió amb la delegada territorial del Departament d'Ensenyament de la Generalitat. En aquesta hi van assistir representant l'escola Artur Martorell: Carme Martínez, com a

directora, Sonia Reverte i Serena Spedo, com a mares; de l'escola Lola Anglada: el Toni Soriano, com a director, Eduard Giró i Núria Aparicio, com a pares.

10-02-14 Elaboració del Manifest pro institut Lola Anglada, al qual s'han adherit diverses entitats de la ciutat. (annex 1).

13-02-15 Participació en la Rua reivindicativa de Carnestoltes organitzada per les associacions de veïns d'Iris-Sol-Casagemes i de Canyadó i amb la col·laboració de la FAVB I FAMPES de Badalona.

03-03-15 Reunió amb el regidor d'Educació Juan Fernández que ha comptat amb la presència de representants de les Associacions de Veïns i de les AMPAs de la zona educativa d'influència.

14-03-15 Aprofitant l'activitat lúdica "Vermut del Lola" es van convidar totes les forces polítiques de la ciutat per donar-los a conèixer les necessitats educatives de la zona.

28-03-15 Organització d'un acte reivindicatiu aprofitant la inauguració de la Biblioteca Canyadó i Casagemes – Joan Argenté a Badalona.

10-04-15 Reunió a la Regidoria d'Educació de l'ajuntament (edifici d'El Viver). Amb la presència del Regidor d'Educació, Juan Fernández; la coordinadora d'educació, Elisa de Mata; el representant de CIU, Ferran Falcó; els representants de les AAVV de la zona, de les AMPA's i de la FAVB.

19-04-15 Participació en la Diada per l'Educació Pública de Badalona.

24-04-15 Taller reivindicatiu dins els actes de la Festa Major de l'escola Artur Martorell.

16-05-15 Participació en la Cercabèstia, acte infantil inclòs en les Festes de Maig.

13-06-15 Accions reivindicatives dins els actes de la Festa Final de Curs de l'escola Lola Anglada.

13-06-15 Xerrada "Què saps del nou institut?" i lectura del Manifest a la Festa del Lola.

Altres: Elaboració de rètols amb l'eslògan "Volem l'institut, ja!" i "Cuidem el nostre patrimoni" i la creació d'un compte de twitter @PILA_Badalona i d'instagram #inslolaangladaja

Curs 2015-2016

27-10-15 Paraula al Ple de l'Ajuntament per part de l'Eduard Giró durant la "Moció dels grups municipals d'ERC, ICV-EUiA, PSC, CiU, Ciutadans, PP i GBC perquè l'escola Lola Anglada sigui un institut". La moció va ser aprovada per unanimitat amb 27 vots a favor (annex 12)

27-10-15 Castanyada reivindicativa a la Plaça de la Vila sota el lema de "Castanyes per tothom" coincidint amb la celebració del Ple municipal. Paraula al Ple al Carrer d'Octubre per part d'Àlícia Flò i Anna Rovira, membres de la PILA

23-01-16 Reunió amb el grup parlamentari de Catalunya Sí que es Pot, al barri Canyadó de Badalona.

6-02-16 Rua festivo-reivindicativa "Construïm l'Institut Lola Anglada"

09-02-16 Reunió als Serveis Territorials del Departament d'Ensenyament de la Generalitat, amb la Mercè Julià i en Xavier Vera.

En aquesta hi van assistir representant l'escola Artur Martorell: Maria del Mar Olivares, com a directora, Mireia Farrés i Núria Piè, com a mares; de l'escola Lola Anglada: Mònica Palau, com a directora, Eduard Giró, com a pare.

23-02-16 La PILA, entitat adherida a Badalona Vila Grogga. Ciutat per l'educació pública de qualitat.

07-04-16 Reunió amb el grup parlamentari de Junts pel Sí, al Parlament de Catalunya.

20-04-16 Reunió amb el grup parlamentari de Ciutadans, al Parlament de Catalunya.

25-05-16 Reunió als Serveis Territorials del Departament d'Ensenyament de la Generalitat, amb la Mercè Julià i la Lluïsa Nicolau. En aquesta hi van assistir representant l'escola Artur Martorell: Montse Díaz, com a membre de la direcció de l'escola, Mireia Farrés i Núria Piè, com a mares; de l'escola Lola Anglada: Mònica Palau, com a directora, Núria Aparicio i Yolanda Pumareta, com a mares.

26-05-16 Reunió amb el grup parlamentari Socialista, al barri Canyadó de Badalona.

17-06-16 Difusió de la infografia per explicar la problemàtica i les nostres reivindicacions.

Altres: assistència periòdica a les reunions de seguiment d'Obres i Construccions organitzades a les oficines municipals El Viver.

PETICIÓ

Reclamem per damunt de tot, una educació pública de qualitat per als nostres fills i filles.

Què volem?

- Un equipament públic d'educació secundària a la nostra zona escolar que pugui entrar en funcionament el curs 2017-2018.
- Que d'acord amb el compromís del Departament d'Ensenyament, inclogui la rehabilitació de l'antiga escola Lola Anglada per tal que els nostres fills tinguin una plaça pública d'educació secundària sense haver de marxar de la nostra zona escolar.

Què no volem?

- Que hi hagi un augment de ràtios.
- Que els nostres alumnes es vegin obligats a traslladar-se a altres zones escolars per realitzar els seus estudis de secundària obligatoris.

ACTUALITAT DEL PROCÉS

- Compromís públic del president de la Generalitat per la licitació del projecte (annex 13)
- Comunicació per part del Departament d'Ensenyament d'opció d'un projecte per fases que inclou la remodelació de l'edifici de l'antiga escola Lola Anglada i el futur solar d'equipament docent de la MPPGM per reordenar la zona delimitada pels carrers Pau Vila, Jacinto

Benavente i Pompeu Fabra, la transformació del parc urbà a la masia de Can Banyadó i del vial a la carretera de Mataró, 27 de juliol 2016.

- Encàrrec d'aquest avantprojecte a infraestructures.cat
- Aprovació definitiva Text refós de la MPGM per reordenar la zona delimitada pels carrers Pau Vila, Jacinto Benavente i Pompeu Fabra, la transformació del parc urbà a la masia de Can Banyadó i del vial a la carretera de Mataró, 27 de juliol 2016. Fet que possibilita la cessió del solar amb destinació a equipament públic docent en un termini màxim de 2 anys.
- Suport institucional i tècnic de l'Ajuntament de Badalona per tal d'agilitzar el procés el màxim possible (annex 15)

ANNEXES

1. Llistat d'entitats adherides al manifest.
2. Manifest Institut Lola Anglada JA.
3. Moció del ple ajuntament de Badalona donant suport a la PILA, a la sessió del 25 de març de 2014.
4. Resolució 726/X del Parlament de Catalunya, sobre el projecte de conversió de l'antic edifici de l'Escola Lola Anglada de Badalona en un institut, el 3 de juliol de 2014.
5. Càlcul de places de secundària pels propers anys.
6. Memòria de la comissió del mapa escolar.
7. Dades estadístiques de l'AMB (fitxa de Badalona).

8. Fitxa de patrimoni edifici Lola Anglada del Pla especial protecció patrimoni i catàleg, de 1984.
9. Acta de la comissió del mapa escolar, el 30 d'octubre de 2014.
10. Carta als STTT a Barcelona Comarques del 30 d'octubre de 2014.
11. Carta de l'ajuntament de Badalona a STTT a Barcelona Comarques, el 15 de maig de 2015.
12. Paraula al Ple de l'Ajuntament del dia 27 d'octubre de 2015
13. Nota de premsa de la visita del President de la Generalitat, Carles Puigdemont, a Badalona.
14. Infografia
15. Carta a la PILA de la Regidora de Cultura, Educació i Esports, Laia Sabater

Annex 1. Llistat d'entitats adherides al manifest

ENTITATS ADHERIDES

AMPA CP Lola Anglada

Codi: 936

NIF: G-60519022

Adreça: Jacinto Benavente, 13

Codi postal: 08911

Ciutat: Badalona

Telèfon: 933991906

AMPA CEIP Artur Martorell

Codi: 638

NIF: G-58049560

Adreça: Seu d'Urgell, 29

Codi postal: 08911

Ciutat: Badalona

Telèfon: 935671660

Av. Iris-Sol-Casagemas

Codi: 59

NIF: G-59898361

Adreça: C/ Riera Canyadó, 3

Districte: 1

Codi postal: 08911

Ciutat: Badalona

Telèfon: 934643106

Email: 934643106@telefonica.net

URL de la pàgina web: <http://www.avcasagemas.entitatsbadalona.net>

Nombre de membres: 500

Av. Canyadó

Codi: 61

NIF: G-59761312

Adreça: Eduard Marquina, 25-27

Districte: 01

Codi postal: 08911

Ciutat: Badalona

Persona de contacte: Pedro Jesús Fernández

Telèfon: 93 464.35.80

Email: avvcanyado@hotmail.com

URL de la pàgina web: <http://www.avcanyado.entitatsbadalona.net>

Any de fundació: 1979

Nombre de membres: 500

AMPA de l'institut Pompeu Fabra

Codi: 909

NIF: G-58979261

Adreça: Molí de la Torre, 34-58

Codi postal: 08915

Ciutat: Badalona

Persona de contacte: Montserrat Duran

Telèfon: 933836311

Fax: 933835759

Email: ampapompeufabra@gmail.com

URL de la pàgina web: <http://www.apapompeufabra.entitasbadalona.es>

FAMPAS-Badalona

NIF: G-64073554

Adreça: Avinguda Catalunya, núm. 20

Codi postal: 08917

Ciutat: Badalona

Persona de contacte: Montse Conejo

Telèfon: 685850339

Email: fampasbadalona@gmail.com

URL de la pàgina web: <http://www.fampas.entitatsbadalona.net>

FAVB

Codi: 1

NIF: G-58479718

Adreça: Carrer Marina, 63

Districte: 1

Codi postal: 08912

Ciutat: Badalona

Telèfon: 93 397.05.53

Email: favbdn@confavc.org

URL de la pàgina web: <http://favbdn.blogspot.com.es/>

AMPA de l'institut Isaac Albéniz

Badalona es mou

Badalona es Mou és una plataforma que es va crear oficialment el 14 de desembre de 2010 de defensa de l'ensenyament públic i de qualitat a la ciutat. En formen part la Federació d'Associacions de Mares i Pares d'Alumnes de Badalona i una gran representació del professorat de centres públics de la ciutat.

Annex 2. Manifest Institut Lola Anglada JA

**INSTITUT
LOLA
ANGLADA**

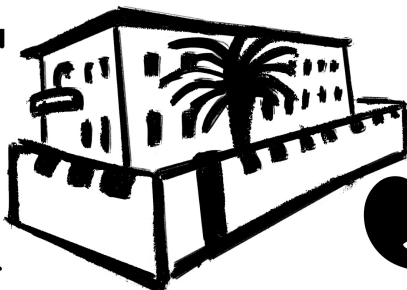

JA!

Les AMPAs de les escoles Artur Martorell i Lola Anglada hem constituït un grup de treball per mirar d'impulsar la rehabilitació de l'antiga escola Lola Anglada per reconvertir-la en un institut de secundària.

Els motius pels quals volem això són:

- Les dades que consten en l'últim informe de la Comissió del Mapa Escolar de Badalona, del qual es desprèn una evident manca de places de secundària a partir del curs 2016-2017, amb un augment progressiu per als següents anys.
- La previsió de l'augment demogràfic de la zona amb la construcció de més de 400 pisos nous a la zona el cristall, els quals segons dades de l'Ajuntament ja estan venuts en un 70%. Amb el conseqüent augment que això suposa de la població en edat escolar.
- Preservar edifici de l'antiga Escola Lola Anglada ja que està catalogat com a patrimoni històric de la nostra ciutat.
- Ampliar l'oferta dels serveis públics al Districte 6, districte que històricament n'ha estat mancat.

RECLAMEM que se'ns garanteixi una educació pública de qualitat per als nostres fills.

Pensem que la solució a la falta de places de secundària mai pot passar per l'augment de la ràtio d'alumnes per aula, ja que això va clarament en detriment de la qualitat de l'ensenyament. I quina millor manera d'evitar-ho no seria la d'aprofitar un edifici històric dedicat a l'ensenyament des de 1926, per acollir un institut de secundària que doni cobertura a la creixent demanda de places.

**CONSERVEM
EL NOSTRE
PATRIMONI**

Aquest manifest està obert a què s'hi adhereixi tota la comunitat educativa, associacions i entitats de la ciutat.

Entitats adherides: AMPA Lola Anglada, AMPA Artur Martorell, AV Canayadó, AV Iris-Sol-Casagemes, AMPA Institut Isaac Albéniz, Badalona es mou, FAMPAS Badalona, FAVB...

Annex 3. Moció del ple ajuntament de Badalona donant suport a la PILA, a la sessió del 25 de març de 2014



consulta de l'Àmbit del Territori.

.../...

D'acord amb el que preveu el decret d'Alcaldia de 12 de juliol de 2011, com a gerent de l'Àmbit del Territori dono la meva conformitat al contingut de la proposta d'acord precedent i n'ordeno la tramitació reglamentàriament prevista.

.../...

En atenció als fets, arguments i raonaments jurídics que s'exposen en la Proposta de resolució precedent, conforme a les previsions del Decret de delegació general de competències de 15 d'abril de 2008, i als efectes de l'article 123 del Reglament d'organització, funcionament i règim jurídic dels ens locals, esmentat, proposo a l'Ajuntament ple que, prèvia declaració d'urgència, acordi de conformitat, si escau.

.../..

RESOLUCIÓ

A l'empara d'allò que preveu l'article 89.5 de la Llei 30/1992, de 26 de novembre, de règim jurídic de les administracions públiques i del procediment administratiu comú (LRJAPPAC) l'Ajuntament ple accepta els antecedents, fonaments i raonaments jurídics de l'anterior Proposta d'acord i el contingut dels informes tècnics precedents, i resol conformement.

- **Votació de la urgència:**

PP	PSC	CIU	ICV-EUIA	Reg.NA
----	-----	-----	----------	--------

a favor:

en contra:

abstenció:

- **Votació de la proposta:**

PP	PSC	CIU	ICV-EUIA	Reg.NA
----	-----	-----	----------	--------

a favor:

en contra:

abstenció:

14 Proposicions urgents.

15 Torn obert de paraules

16 MOCIONS DELS GRUPS MUNICIPALS

AP-2014/2844

Moció que presenten tots els grups municipals, a proposta de la comunitat educativa de Lola Anglada i l'AV. Canyadó, perquè l'escola Lola Anglada es converteixi en institut.

La nova escola Lola Anglada, després de múltiples endarreriments, finalment ha pogut ser acabada. Allò ha permès que, per fi, s'acabi amb els maldecaps que per mestres, famílies i sobretot nens i nenes, suposaven desenvolupar l'activitat docent en dos edificis.

Eren evidents les dificultats i la precarietat en les que es trobaven els diferents grups de primària a l'antiga edificació.

Afortunadament, gràcies a la constància i el compromís de la Comunitat Educativa, les Associacions de Veïns del districte 1 i la complicitat d'algunes forces polítiques, s'ha aconseguit solucionar aquesta vella reivindicació.

Ara el problema es centra en aconseguir amb urgència la rehabilitació i transformació del vell edifici en un nou equipament educatiu tal com es contempla al protocol signat entre l'Ajuntament i la Generalitat de Catalunya per crear l'Institut Escola Lola Anglada.

Atès que la vella escola Lola Anglada va ésser inaugurada aviat farà vuitanta-quatre anys i l'estat de conservació és clarament deficient.

Atès que des de sempre aquest vell edifici ha estat destinat a un ús educatiu.

Atès de les necessitats educatives derivades del increment actual de població de la zona.

Atès de la insuficient manca d'oferta d'ensenyament secundari en aquest territori.



Atès les molèsties i els problemes derivats del desplaçament dels nens i nenes a altres barris de la ciutat per continuar els estudis obligatoris.

Atès que es va presentar al Parlament de Catalunya el 31 de gener de 2014, una proposta de resolució en que s'instava al govern de la Generalitat a realitzar un estudi de necessitat i viabilitat tècnica de convertir en un institut d'ensenyament secundari l'antic edifici de l'escola Lola Anglada.

Els grups municipals proposen a l'Ajuntament en ple l'adopció dels següents acords:

ACORDS.

Primer.- Instar al govern de la Generalitat a que és dissenyi i elabori un projecte de rehabilitació durant l'any 2015 a partir del corresponent estudi demogràfic de necessitats de la zona.

Segon.- Que el nou edifici sigui destinat a l'ensenyament secundari adscrit a les dues escoles de la zona 6 del mapa d'escolarització.

Tercer.- Que les obres de rehabilitació es realitzin durant l'any 2016.

Quart.- Que el nou centre pugui iniciar la seva activitat a l'inici del curs 2016-2017.

Cinquè.- Transmetre la present moció a tots els sectors representats al CEM, a la Comunitat Educativa de l'escola Lola Anglada, a la coordinadora d'Associacions de Veïns del Districte 1, als Grups Polítics del Parlament de Catalunya i al Govern de la Generalitat.

- **Votació:**

PP	PSC	CIU	ICV-EUIA	Reg.NA
----	-----	-----	----------	--------

a favor:

en contra:

abstenció:

AP-2014/2845

Moció que presenta el grup municipal del PP, de suport a la Unión de Enfermos y Familiares de Huntington.

La malaltia de Huntington, també coneguda com Corea de Huntington és una malaltia neurològica, hereditària i degenerativa que està considerada com a malaltia greu i rara.

Aquesta malaltia afecta directament a 4.000 persones a Espanya i més de 15.000 afronten el risc d'haver heretat el gen de la malaltia perquè tenen o han tingut un familiar directe afectat per aquesta malaltia.

La malaltia de Huntington té la seva causa en la mutació d'un gen que codifica una proteïna anomenada Huntingtina. Aquesta mutació deriva en la mort de neurones en algunes àrees del cervell. La majoria de persones amb Huntington no moren com a conseqüència d'aquesta malaltia, sinó degut a problemes de salut derivats de la feblesa corporal que aquesta produeix, sobretot per ennuiegament, infeccions com la pneumònia i parada cardíaca.

Aquesta patologia es caracteritza per una combinació d'alteracions motores que afecten al moviment, psiquiàtriques, que afecten la personalitat i el caràcter i cognitives que afecten el pensament.

Una de les primeres alteracions de moviment és el corea, moviment similar a una dansa que fa que aquesta malaltia sigui comunament denominada "el Baile de San Vito". Aquestes alteracions acostumen a venir acompanyades de pèrdua del control en els moviments voluntaris, lentitud de moviments i això acaba afectant la postura, l'equilibri i la marxa, però després també la parla i la deglució.

També es produeixen canvis de personalitat i de caràcter amb símptomes com la depressió, apatia, irritabilitat, ansietat, alteracions del son i comportaments obsessiu-compulsius que acaben derivant en aïllament social.

L'alteració que es produeix en les capacitats cognitives abasta des de la comprensió, el raonament, la memòria i la manca de concentració a la dificultat per organitzar-se, prendre decisions o resoldre problemes.

En una primera fase de la malaltia, els afectats poden seguir desenvolupant les seves tasques habituals a la feina com les rutines quotidianes. Després van perdent capacitat i comencen a tenir dificultats per portar una vida normal i comencen a requerir supervisió en allò que fan.

Annex 4. Resolució 726/X del Parlament de Catalunya, sobre el projecte de conversió de l'antic edifici de l'Escola Lola Anglada de Badalona en un institut, el 3 de juliol de 2014



PARLAMENT DE CATALUNYA

Resolució 726/X del Parlament de Catalunya, sobre el projecte de conversió de l'antic edifici de l'Escola Lola Anglada de Badalona en un institut

Tram. 250-01044/10

Adopció

Publicació: BOPC 357

Comissió d'Ensenyament i Universitats

Sessió núm. 24, 03.07.2014, DSPC-C 452

La Comissió d'Ensenyament i Universitats, en la sessió tinguda el 3 de juliol de 2014, ha debatut el text de la Proposta de resolució sobre el projecte de conversió de l'antic edifici de l'Escola Lola Anglada de Badalona en un institut (tram. 250-01044/10), presentada pel Grup Parlamentari de Convergència i Unió.

Finalment, d'acord amb l'article 146 del Reglament, ha adoptat la següent

RESOLUCIÓ

El Parlament de Catalunya insta el Govern a desenvolupar, si l'estudi demogràfic inicial ho justifica, el projecte de conversió de l'antic edifici de l'Escola Lola Anglada de Badalona en un institut, seguint el calendari aprovat per unanimitat pel Ple de l'Ajuntament de Badalona en la sessió tinguda el 25 de març de 2014.

Palau del Parlament, 3 de juliol de 2014

El secretari

Comissió

Xavier Cima Ruiz

El president de la Comissió de la

Xavier Sabaté i Ibarz

Annex 5. Càlcul de places de secundària pels propers anys

CÀLCUL PLACES DE SECUNDÀRIA

Fulli

desembre 2014

alumnes que ara fan: alumnes que començaran secundària el curs:	6è 2015-2016	5è 2016-2017	4t 2017-2018	3r 2018-2019	2n 2019-2020	1r 2020-2021	P5 2021-2022	P4 2022-2023	P3 2023-2024
CEIP Lola Anglada	41	24	23	33	48	51	46	47	50
CEIP Artur Martorell	25	50	50	25	25	25	25	25	25
CEIP Salvador Espriu	50	50	50	50	50	50	50	50	50
CEIP Sant Jordi	25	25	25	25	25	25	25	25	25
CEIP Planas i Casals	50	50	50	50	50	50	50	50	50
CEIP Bufalà	50	70	71	50	50	50	50	50	50
CEIP Bufalà II	0	0	0	25	50	75	25	25	25
TOTAL CEIP	241	269	269	258	298	326	271	272	275
IES adscrits									
IES Isaac Albéniz	90	90	90	90	90	90	90	90	90
IES Pompeu Fabra	90	90	90	90	90	90	90	90	90
TOTAL PLACES IES	180	180	180	180	180	180	180	180	180
DIFERÈNCIA	-61	-89	-89	-78	-118	-146	-91	-92	-95

Annex 6. Memòria de la comissió del mapa escolar.

Comissió de mapa escolar

■ Oficina Municipal d'Escolarització

• Escolles bressol públiques i privades

Matrícula Escoles Bressol públiques

curs 14-15

	RALET RALET		NERO NAS		PAM I PIPA		UNI DORI		VIROLET		EL PILAR		PINOTXO	
	Places matricula	Vacants	Places matricula	Vacants	Places matricula	Vacants	Places matricula	Vacants	Places matricula	Vacants	Places matricula	Vacants	Places matricula	Vacants
Aula 0-1	0	0	8	0	8	1	8	0	8	0	0	0	0	0
Aula 1-2	13	0	39	0	39	0	39	0	39	0	15	0	16	0
Aula 2-3	28	9	60	0	60	0	60	0	60	0	35	1	35	2
Total x escola	41	9	107	0	107	1	107	0	107	0	50	1	51	2

Matrícula Llars d'infants privades

curs 2014-2015

LLARS D'INFANTS	Nadons		1-2 anys		2-3 anys		TOTAL Infants matriculats
	Grups	Total nadons	Grups	Total 1-2 anys	Grups	Total 2-3	
ARCO IRIS	0	0	1	4	1	19	23
ASTERIX	1	4	2	34	2	50	88
BADIU	1	1	2	13	2	31	45
BAMBI	0	0	2	16	2	34	50
BARRUFETS	0	0	1	9	1	14	23
CANGURO *	0	0	0	0	0	0	0
CULTURAL	1	8	1	13	2	32	53
EL PATUFET	1	8	1	12	2	30	50
EL TARONGER DEL VAILET	1	6	1	8	1	15	29
ELS PETITS	1	8	1	12	2	34	54
LA NONA	1	2	1	11	2	29	42
L'ESTEL	2	16	2	26	4	73	115
MINITANIA	1	8	1	13	1	20	41
NINO NERO	0	0	1	8	2	22	30
PETIT NEN JESUS DE P	1	0	1	10	1	20	30
PETITS GENIS *	0	0	0	0	0	0	0
PICAROL	1	5	2	23	2	37	65
RIALLES	1	9	2	24	2	36	69
SNOOPY	1	8	2	24	2	38	70
SOL SOLET	1	2	1	11	2	29	42
TABALET	1	2	1	8	1	13	23
TAM-TAM *	0	0	0	0	0	0	0
VALONSADERO	1	8	2	15	2	25	48
WALT DISNEY	0	0	1	15	2	31	46
		95		309		632	1.036

* NO FACILITEN DADES

Preinscripció i matrícula de P3

Oficina Municipal d'escolarització

Matrícula educació infantil curs 2014-2015

ZONA 1	P3			P4			P5		
	grups	alumnes	alumnes	grups	alumnes	alumnes	grups	alumnes	alumnes
Públics	17	408	451	18	451	19	476		
Concertats	10	243	256	10	256	10	248		
total	27	651	707	28	707	29	724		2082

ZONA 2	P3			P4			P5		
	grups	alumnes	alumnes	grups	alumnes	alumnes	grups	alumnes	alumnes
Públics	4	87	91	4	91	5	104		
Concertats	6	141	152	6	152	6	151		
total	10	228	243	10	243	11	255		726

ZONA 3	P3			P4			P5		
	grups	alumnes	alumnes	grups	alumnes	alumnes	grups	alumnes	alumnes
Públics	13	310	324	13	324	13	317		
Concertats	3	77	75	3	75	3	77		
total	16	387	399	16	399	16	394		1180

ZONA 4	P3			P4			P5		
	grups	alumnes	alumnes	grups	alumnes	alumnes	grups	alumnes	alumnes
Públics	7	176	167	7	167	7	176		
Concertats	19	454	477	19	477	19	478		
total	26	630	644	26	644	26	654		

ZONA 5	P3			P4			P5		
	grups	alumnes	alumnes	grups	alumnes	alumnes	grups	alumnes	alumnes
Públics	8	190	198	8	198	8	196		
Concertats	4	102	88	4	88	4	103		
total	12	292	286	12	286	12	299		

ZONA 6	P3			P4			P5		
	grups	alumnes	alumnes	grups	alumnes	alumnes	grups	alumnes	alumnes
Públics	3	75	75	3	75	3	77		
Concertats	2	44	50	2	50	2	54		
total	5	119	125	5	125	5	131		

Educació Infantil curs 2014-2015

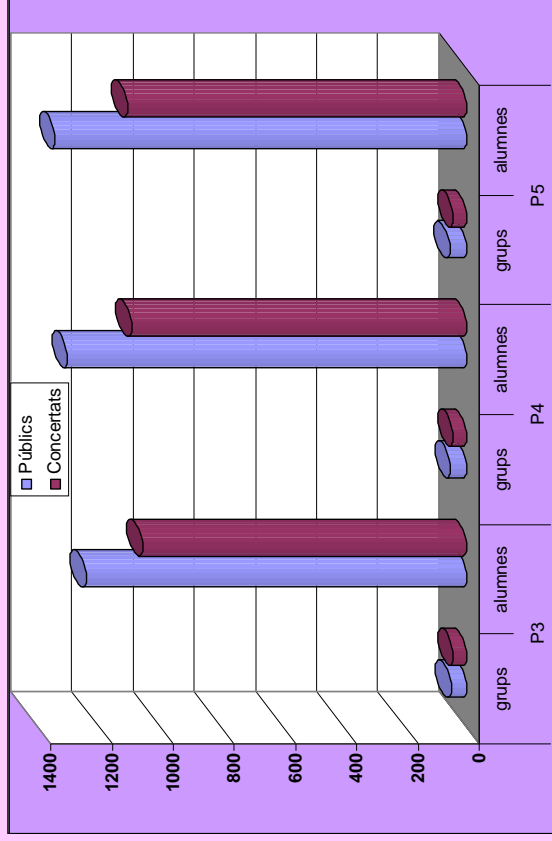

Total Badalona	P3		P4		P5	
	grups	alumnes	grups	alumnes	grups	alumnes
Públics	52	1246	53	1306	55	1346
Concertats	44	1061	44	1098	44	1111
total	96	2307	97	2404	99	2457

Sol·licituds de P3

(últims 5 anys)

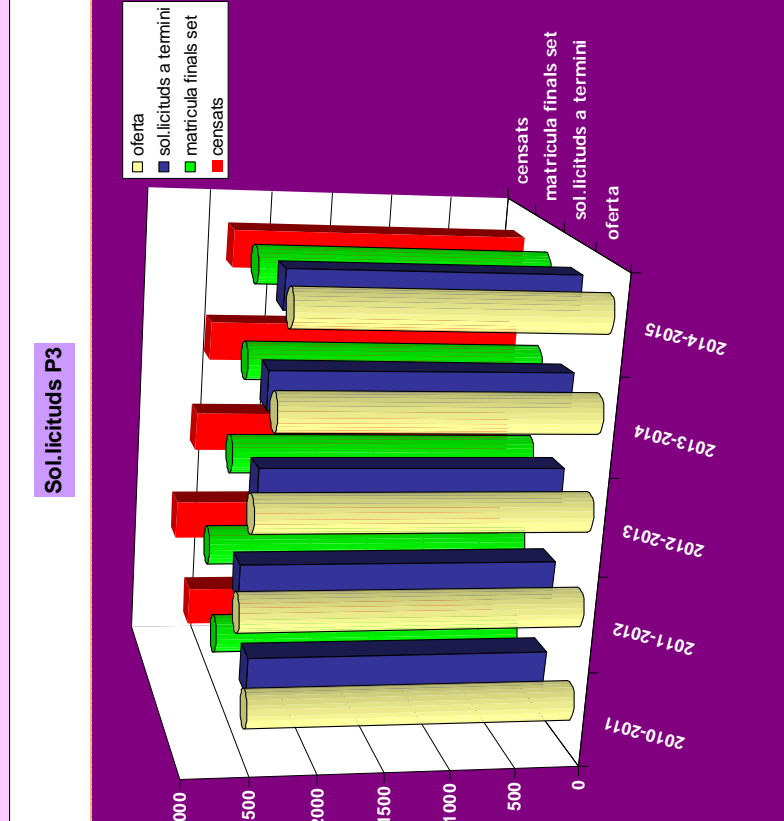

any naix.	curs	censats	oferta	sol·licituds a termini	dif censats/ sol	matrícula finals set	dif censats/ mat
2007	2010-2011	2605	2495	2374	-231	2495	-11
2008	2011-2012	2736	2588	2465	-271	2580	-15
2009	2012-2013	2609	2523	2370	-239	2435	-17
2010	2013-2014	2525	2394	2329	-196	2354	-17
2011	2014-2015	2381	2322	2249	-132	2311	-70

Matriculació primària

Curs 2014-2015

Oficina Municipal d'escolarització

Matrícula primària

ZONA 1	1r PRI		2n PRI		3r PRI		4t PRI		5é PRI		6é PRI	
	grups	alumnes	grups	alumnes	grups	alumnes	grups	alumnes	grups	alumnes	grups	alumnes
Públics	21	522	20	489	19	419	18	404	20	431	18	371
Concertats	10	243	9	246	9	241	9	229	9	220	9	210
total	31	765	29	735	28	660	27	633	29	651	27	581

ZONA 2	1r PRI		2n PRI		3r PRI		4t PRI		5é PRI		6é PRI	
	grups	alumnes	grups	alumnes	grups	alumnes	grups	alumnes	grups	alumnes	grups	alumnes
Públics	4	89	4	74	4	78	4	81	4	83	4	71
Concertats	7	162	6	146	6	139	6	150	6	143	6	143
total	11	251	10	220	10	217	10	231	10	226	10	214

ZONA 3	1r PRI		2n PRI		3r PRI		4t PRI		5é PRI		6é PRI	
	grups	alumnes	grups	alumnes	grups	alumnes	grups	alumnes	grups	alumnes	grups	alumnes
Públics	15	338	15	355	15	331	15	342	16	353	15	329
Concertats	3	69	3	77	3	79	3	76	3	70	3	74
total	18	407	18	432	18	410	18	418	19	423	18	403

ZONA 4	1r PRI		2n PRI		3r PRI		4t PRI		5é PRI		6é PRI	
	grups	alumnes	grups	alumnes	grups	alumnes	grups	alumnes	grups	alumnes	grups	alumnes
Públics	8	198	8	200	8	185	7	179	6	153	6	128
Concertats	19	476	19	493	19	491	19	480	19	488	19	526
total	27	674	27	693	27	676	26	659	25	641	25	654

ZONA 5	1r PRI		2n PRI		3r PRI		4t PRI		5é PRI		6é PRI	
	grups	alumnes	grups	alumnes	grups	alumnes	grups	alumnes	grups	alumnes	grups	alumnes
Públics	10	232	9	216	8	196	9	217	8	206	7	172
Concertats	4	105	4	110	4	103	4	112	4	103	4	109
total	14	337	13	326	12	299	13	329	12	309	11	281

ZONA 6	1r PRI		2n PRI		3r PRI		4t PRI		5é PRI		6é PRI	
	grups	alumnes	grups	alumnes	grups	alumnes	grups	alumnes	grups	alumnes	grups	alumnes
Públics	3	75	3	77	3	63	3	75	3	78	3	67
Concertats	2	52	2	50	2	52	2	52	2	50	2	51
total	5	127	5	127	5	115	5	127	5	128	5	118

Total alumnat primària

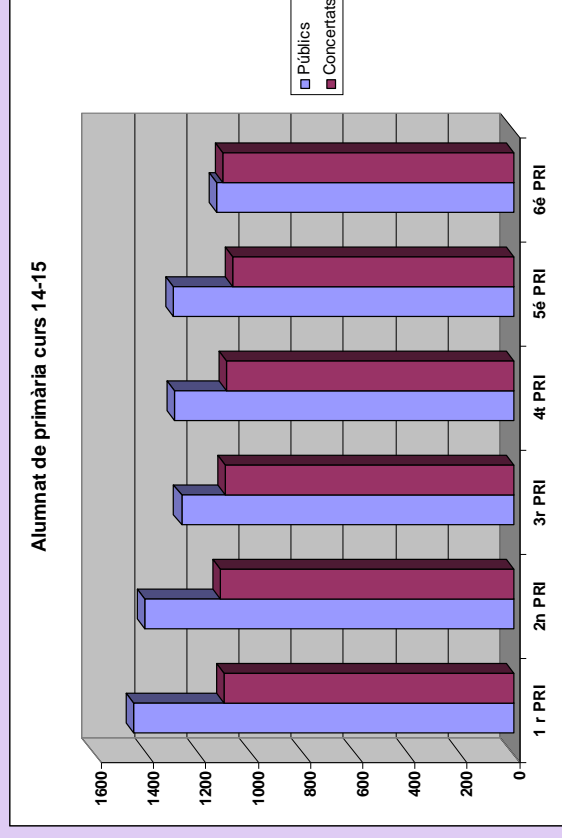

	1r PRI		2n PRI		3r PRI		4t PRI		5é PRI		6é PRI	
	grups	alumnes	grups	alumnes	grups	alumnes	grups	alumnes	grups	alumnes	grups	alumnes
Públics	61	1454	59	1411	57	1272	56	1298	57	1304	53	1138
Concertats	45	1107	43	1122	43	1105	49	1099	43	1074	43	1113
total	106	2561	102	2533	100	2377	105	2397	100	2378	96	2251

Educació Especial

Oficina Municipal d'escolarització

Preinscripció Educació Especial

Petició de places	Escola Llevant	Escola Can Barriga	Escola Maregassa	ASUEC	Escola (1) Compartida	SFAEO	CREE
0-3 anys				No hi ha preinscripció			
3-6 anys	9					7	13
7-11 anys	2	2			1	6	1
12-16 anys	4	7	12			3	
17-20 anys			7				
TOTAL	15	9	19	0	1	16	14

Matriculació Educació Especial

Alumnes assignats	Escola Llevant	Escola Can Barriga	Esc. Maregassa	ASUEC	Esc. Compartida	SFAEO	CREE
0-3 anys							
3-6 anys	9					7	5
7-11 anys	2	2			1	6	
12-16 anys	4	7	12	15		3	
17-20 anys			7				
TOTAL	15	9	19	15	1	16	5

Alumnes escolaritzats curs 14-15	Escola Llevant	Escola Can Barriga	Esc. Maregassa	ASUEC	Esc. Compartida	SFAEO	CREE
0-3 anys							
3-6 anys	18					7	16
7-11 anys	28	17			4	6	6
12-16 anys	28	24	12	15		3	
17-20 anys		28	48				
TOTAL	74	69	60	15	4	16	22

Matriculació de secundària

Oficina Municipal d'escolarització

Matrícula secundària pública

curs 2014-2015

centre	ESO	BATX	CICLES GM	CICLES GS	total
BADALONA VII	449	117	102	45	713
BARRES I ONES	419	108	48		566
ENRIC BORRÀS	472	123	71	48	714
EUGENI D'ORS	307	74	167	145	693
SAAC ALBÉNIZ	438	106			544
JÚLIA MINGUELL	390	107		69	566
LA LLAUNA	349	199			548
LA PINEDA	359	112	276	302	1049
PAU CASALS	360	92			433
POMPEU FABRA	343	65	176	131	715
VENTURA GASSOL	420	113			505
SIBI BADALONA	243				243
EASD PAU GARGALLO	155	34	34	312	501
TOTAL	4549	1371	874	1052	7790

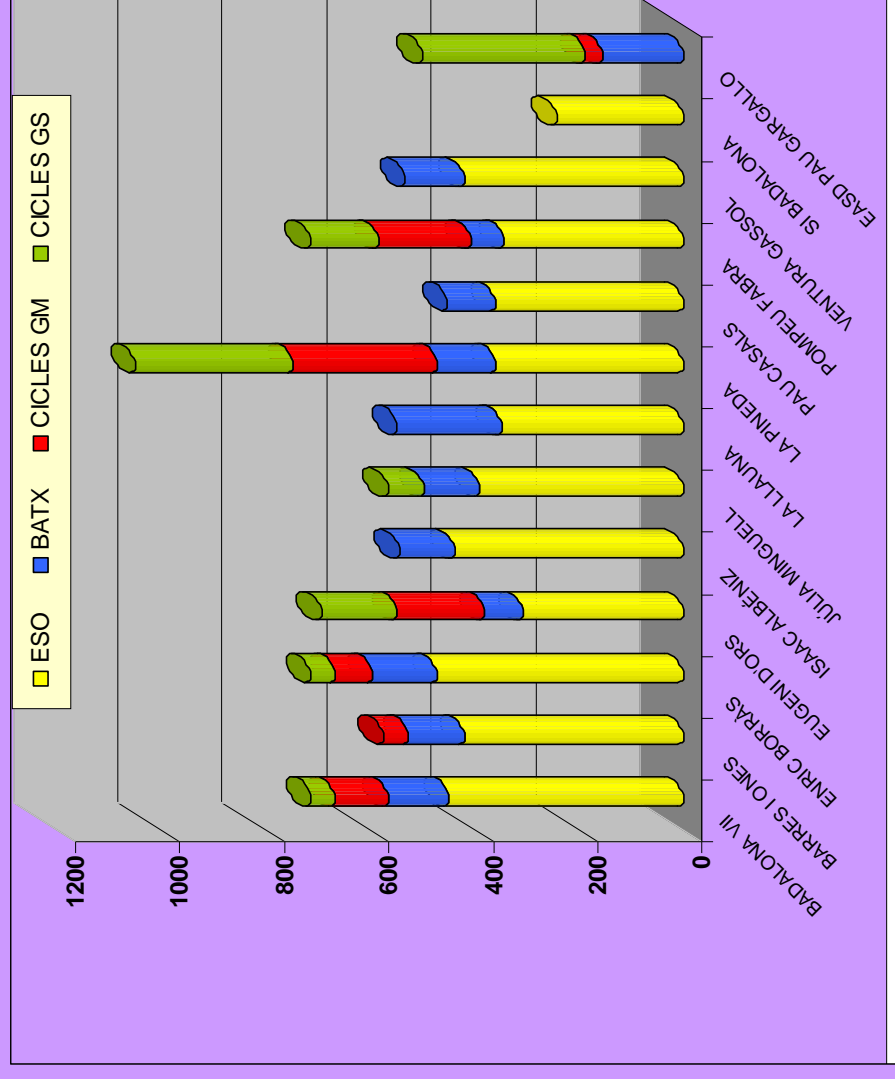

Matrícula secundària concertat/privat

curs 2014-2015

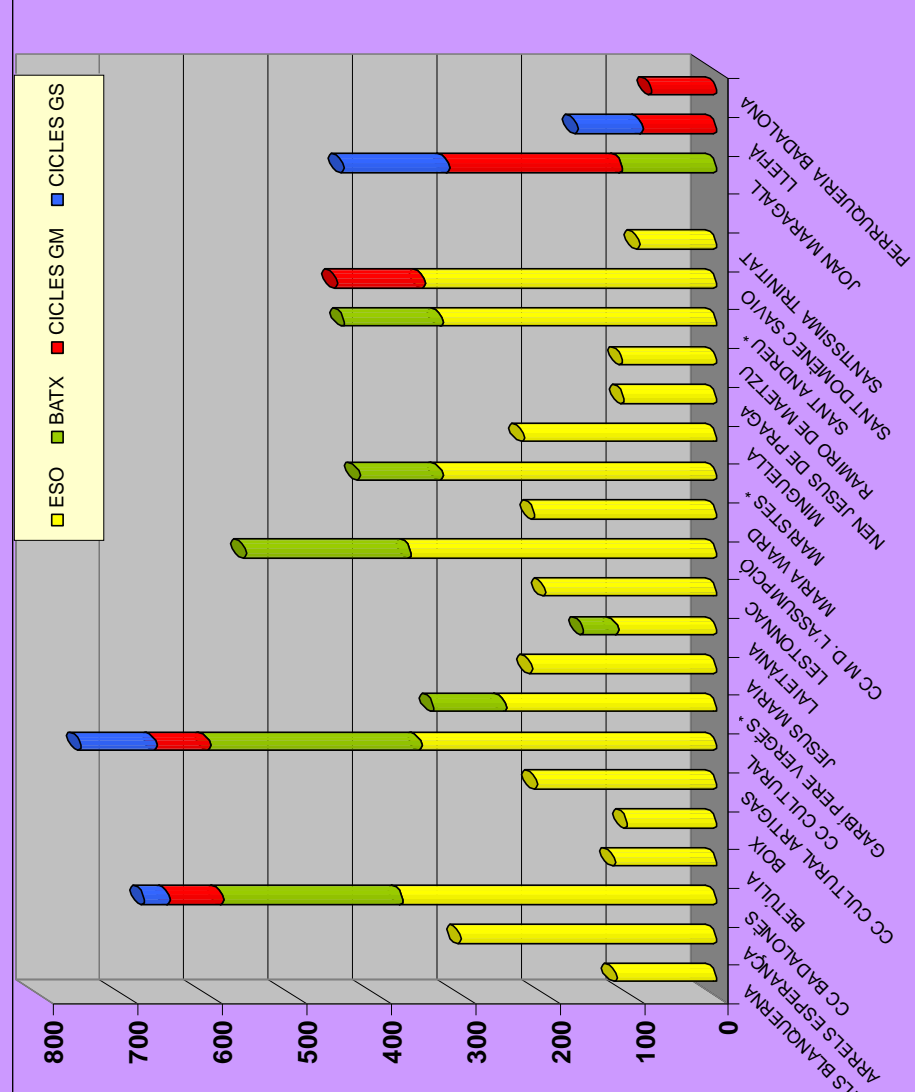

4489

1112

599

323

6523

Projecció pels propers anys

ADSCRIPCIONS PRIMÀRIA-SECUNDÀRIA (I)

INSTITUTS	escoles	curs 15-16	curs 16-17	curs 17-18	curs 18-19	curs 19-20	curs 20-21
ZONA A							
IES ENRIC BORRAS: 120 places	Alexandre Galí	19	37	25	24	44	45
	Baldiri Reixach	34	40	38	37	46	49
SI Badalona:60 places	Feliu i Vegués	37	38	35	39	45	49
	Josep Carner	47	50	47	47	49	51
	Margarida Xirgu	46	51	47	49	47	49
total : 180		183	216	192	196	231	243

IES BARRES I ONES: 120 places	curs 15-16	curs 16-17	curs 17-18	curs 18-19	curs 19-20	curs 20-21
	46	48	49	66	76	78
	26	43	41	38	39	41
IES JÚLIA MINGUELL: 90 places	24	39	22	25	24	24
	37	45	43	43	41	39
IES EUGENI D'ORS: 90 places	39	50	43	48	47	50
	31	41	41	47	45	46
	48	44	50	47	50	75
total: 300/330	251	310	289	314	322	353

RESUM

ALUMNES 6é

PLACES MÀXIMES

434

526

481

510

553

596

480

510

480

510

510

510

ADSCRIPCIONS PRIMÀRIA-SECUNDÀRIA (II)

ZONA B

	curs 15-16	curs 16-17	curs 17-18	curs 18-19	curs 19-20	curs 20-21
IES VENTURA GASSOL: 90 places	49	48	49	47	50	48
Joan Coret	48	53	50	48	51	50
Joan Llongueras	33	34	19	24	22	22
Joan Miró	22	23	22	22	25	21
Libertat	45	40	45	40	43	41
Miguel Hernández	15	17	21	14	22	16
Montgalà	0	23	17	22	25	25
Pau Picasso	44	50	48	50	48	48
total 300 /330	256	288	271	267	286	271
Llorens Artigas	50	50	49	49	51	46
Mercè Rodoreda	26	25	24	25	26	25
	332	363	344	341	363	342

	curs 15-16	curs 16-17	curs 17-18	curs 18-19	curs 19-20	curs 20-21
IES BADALONA VII:120 places	0	0	0	17	26	24
Badalona	26	26	26	25	27	25
Gitanjali	54	51	51	51	52	50
Jungfrau	52	51	50	50	50	50
Progrés	26	26	47	43	43	44
Ventós i Mir						
total 210/240	158	154	174	186	198	193
Llorens Artigas	50	50	49	49	51	46
Mercè Rodoreda	26	25	24	25	26	25
	234	229	247	260	275	264

ADSCRIPCIONS PRIMÀRIA-SECUNDÀRIA (III)

ONA B

	curs 15-16	curs 16-17	curs 17-18	curs 18-19	curs 19-20	curs 20-21
Artur Martorell	25	51	50	27	27	25
Bufalà	51	77	73	50	52	52
Bufalà II	-		24	25	35	61
Lola Anglada	44	25	24	33	48	51
Planas i Casals	48	52	21	50	51	49
Salvador Espriu	51	51	49	49	52	51
Sant Jordi	25	26	18	25	26	16
Total 240	244	282	259	259	291	305

RESUM

ALUMNES 6é	734	799	777	786	852	840
PLACES MÀXIMES	780	810	780	780	810	810



Ajuntament de Badalona

OME

Oficina municipal
d'escolarització

GRÀCIES PER L'ATENCIÓ

Annex 7. Dades estadístiques de l'AMB (fitxa de Badalona)

	2001		2006		2011		2014		Variació 2011-2014	
	Absoluta	%	Absoluta	%	Absoluta	%	Absoluta	%	Absoluta	%
Població total	205.836		221.520		219.241		217.210		-2.031	-0,9
Homes	101.760	49,4	112.117	50,6	109.177	49,8	107.587	49,5	-1.590	-1,5
Dones	104.076	50,6	109.403	49,4	110.064	50,2	109.623	50,5	-441	-0,4
Població 0-14 anys	28.479	13,8	31.245	14,1	35.110	16,0	34.585	15,9	-525	-1,5
Població 15-64 anys	147.451	71,6	158.472	71,5	149.132	68,0	145.433	67,0	-3.699	-2,5
Població 65 i més anys	29.906	14,5	31.803	14,4	34.999	16,0	37.192	17,1	2.193	6,3
Població espanyola	199.393	96,9	192.175	86,8	188.306	85,9	187.773	86,4	-533	-0,3
Població estrangera	6.443	3,1	29.345	13,2	30.935	14,1	29.437	13,6	-1.498	-4,8
Unió Europea	391	6,1	1.410	4,8	3.211	10,4	2.873	9,8	-338	-10,5
Resta d'Europa	209	3,2	2.274	7,7	1.304	4,2	1.515	5,1	211	16,2
Àfrica	2.566	39,8	6.279	21,4	6.884	22,3	6.755	22,9	-129	-1,9
Amèrica del Nord i Central	266	4,1	819	2,8	1.303	4,2	1.544	5,2	241	18,5
Amèrica del Sud	1.604	24,9	7.269	24,8	6.649	21,5	5.494	18,7	-1.155	-17,4
Àsia i Oceania	1.407	21,8	11.294	38,5	11.584	37,4	11.256	38,2	-328	-2,8
Naixements	2.148		2.475		2.483		2.063 ¹		-420 ²	-16,9 ²
Defuncions	1.515		1.473		1.552		1.583 ¹		31 ²	2,0 ²
Creixement natural	633		1.002		931		480 ¹		-451 ²	-48,4 ²
Immigració (municipis RMB)	3.429		8.407		6.544		5.877 ¹		-667 ²	-10,2 ²
Emigració (municipis RMB)	5.085		9.576		7.670		7.024 ¹		-646 ²	-8,4 ²
Saldo migratori (municipis RMB)	-1.656		-1.169		-1.126		-1.147 ¹			

	Variació 2011-2014	
Índex de masculinitat	97,8	98,1
Taxa de joventut (%)	13,8	8,7
Índex d'envelliment	105,0	107,5
Índex de sobreenvelliment	8,5	12,8
Índex de dependència global	39,6	49,4
Taxa de natalitat (%)	10,4	9,4 ¹
Taxa de mortalitat (%)	7,4	7,2 ¹
Índex sintètic de fecunditat	1,3	1,4 ¹

¹ Dades de 2013; ² Variació 2011-2013

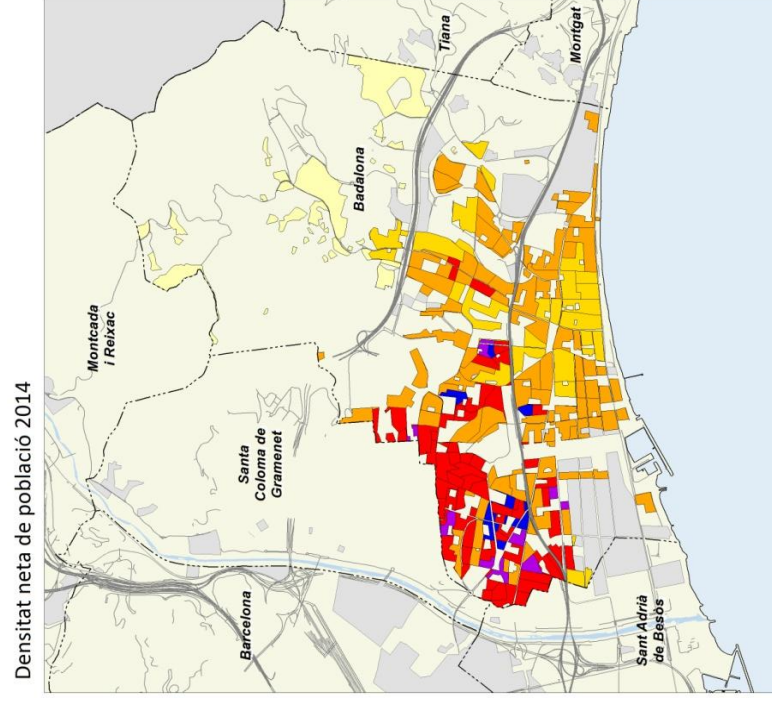

Creixement de la població 2001-2014

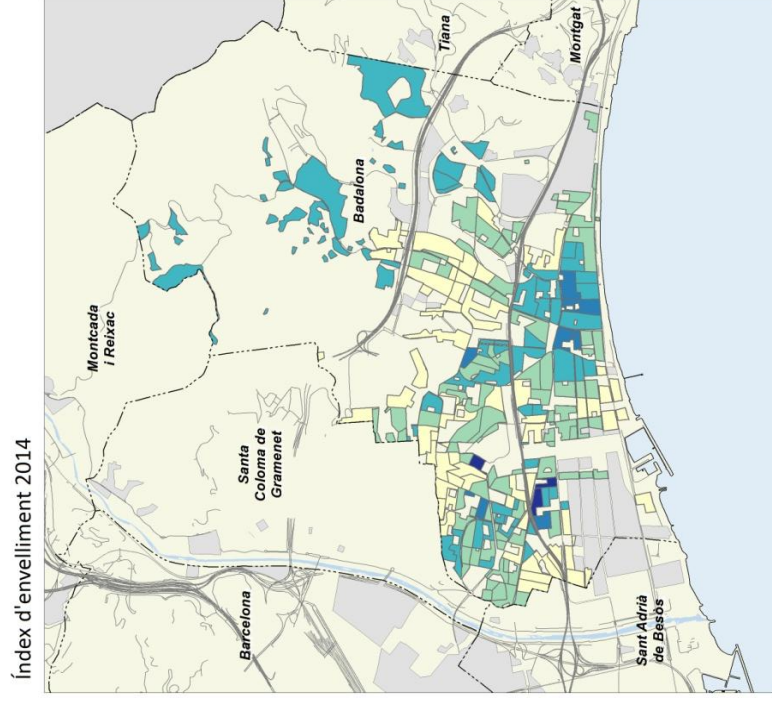
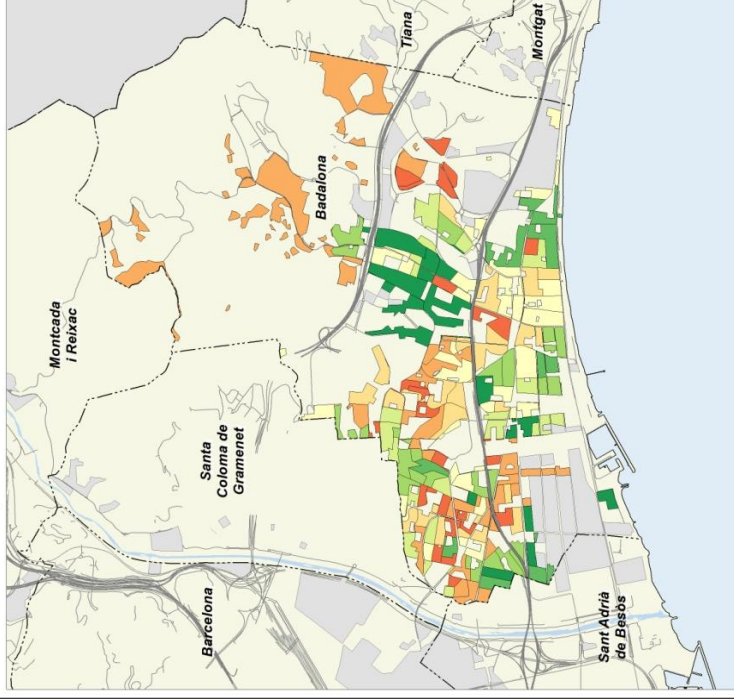

Població estrangera 2014

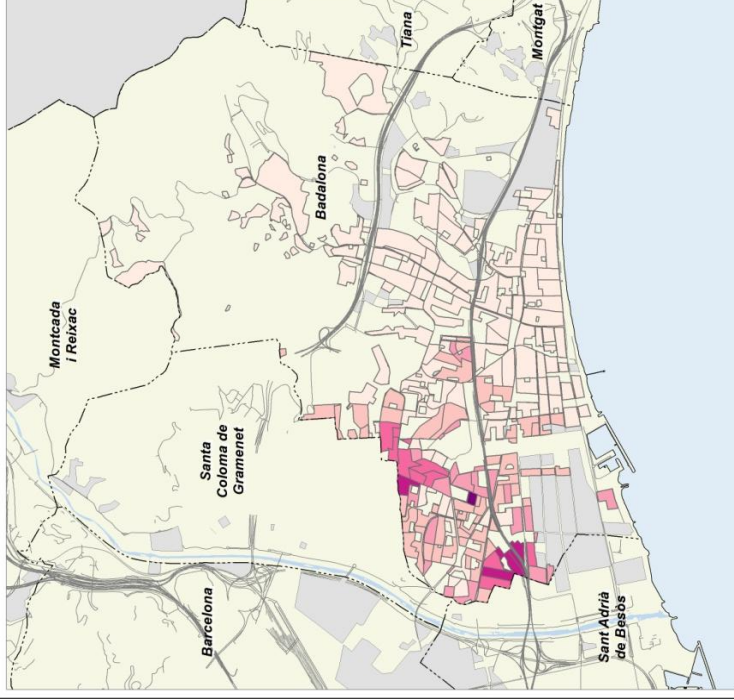

Evolució de la població total i estrangera

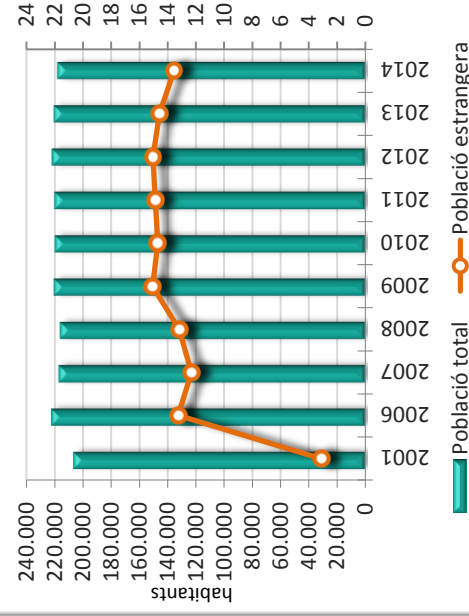

Estructura d'edats 2001 i 2014

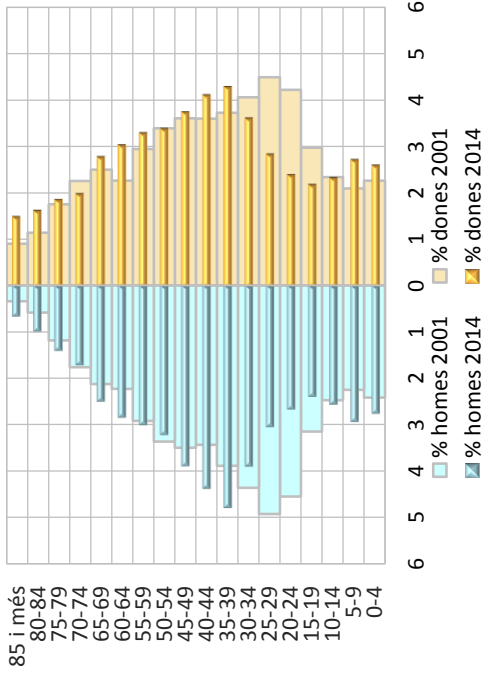

**Annex 8. Fitxa de patrimoni edifici Lola Anglada del
Pla especial protecció patrimoni i catàleg, de 1984**

EXCM. AJUNTAMENT DE BADALONA

INVENTARI DE PROTECCIÓ DEL PATRIMONI CULTURAL EUROPEU IPCE

DENOMINACIÓ	ESCOLES "LOLA ANGLADA"	REFERÈNCIA AHIJAD	REFERÈNCIA IPCE
LOCALITZACIÓ GEOGRÀFICA	Riera Canyadó i C/..Jacint Benavente		
MUNICIPI (Comarca)	Badalona (Barri Canyadó)		
AUTOR	Adolf Ruiz i Casamitjana (?arquitecte)		
EPOCA	1926		
DESCRIPCIÓ/TIPOLOGIA	Escola en plantes de semisoterrani, baixos i pls.		
ESTAT DE CONSERVACIÓ	Obra major BÉ Coberta BÉ Interior Descuidat Humitat NO		
UTILITZACIÓ	Actual Escola pública		
PROPOSADA	Id		



ELEMENTS D'IDENTIFICACIÓ GRÀFICA I FOTOGRÀFICA

CROQUIS EMPLAÇAMENT

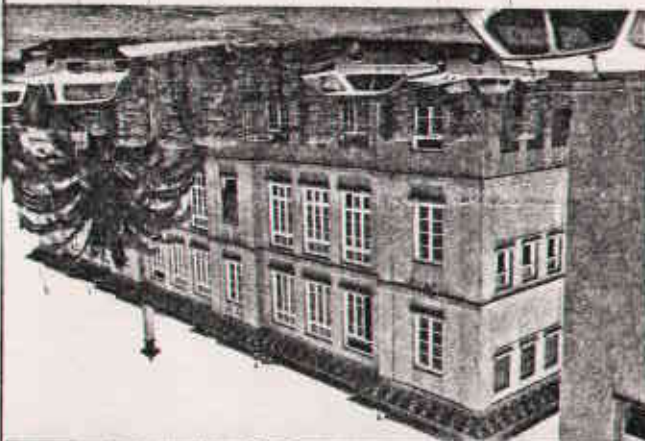
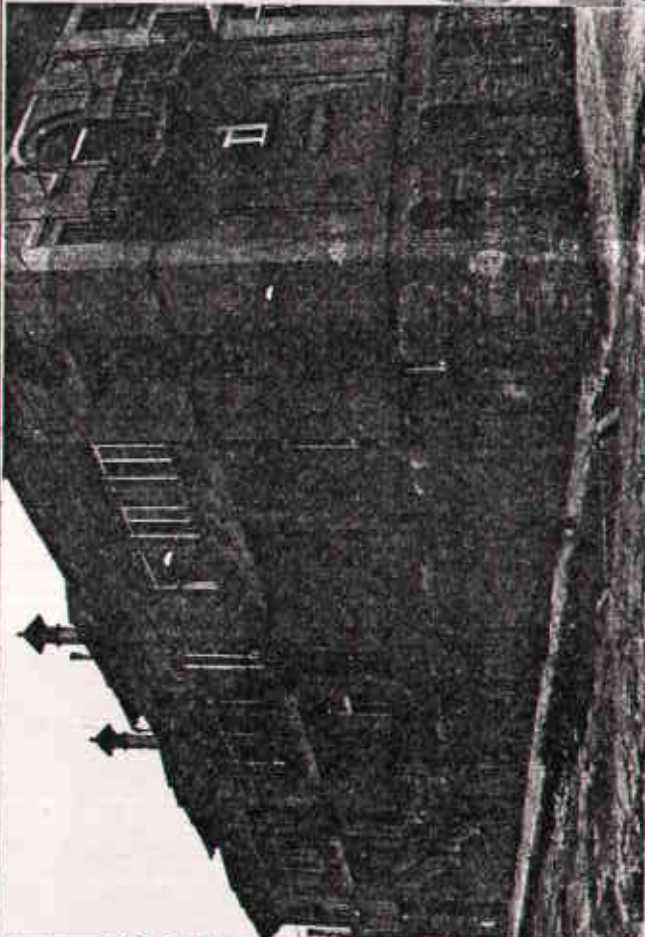
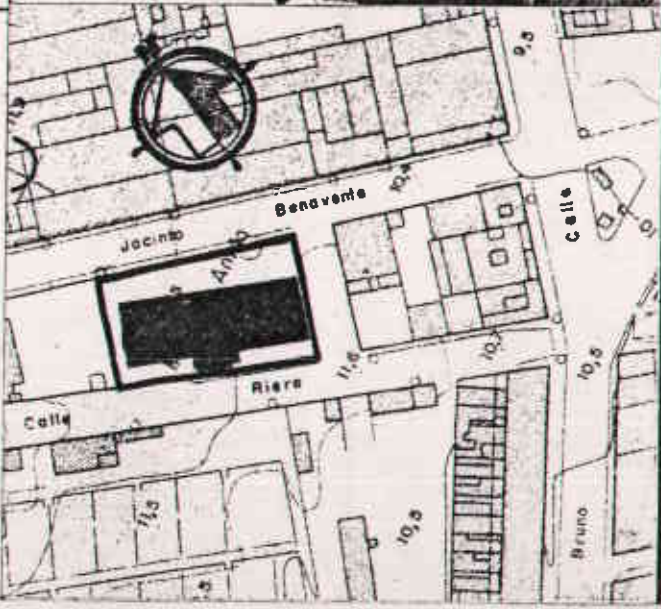

PROTECCIÓ EXISTENT

PROTECCIÓ PROPOSADA

Fitxa confeccionada per: EQUIP TREBALL

Joan Antoni Padrós i Francesc Lladó

Revisada per:

Durta:

Data: Octubre 1980

**Annex 9. Acta de la comissió del mapa escolar, el 30
d'octubre de 2014**



Comissió mapa escolar CEM CURS
14-15

Data: 30 octubre de 2014, 17.30 h.

Lloc: Sala de reunions de Medi Ambient. Planta Entresòl de l'edifici El Viver.

Assistents:

Raül Torres Peinado, representant Escoles Públiques. Sector professorat.

Joan Pujol Montes, representant Instituts. Sector professorat.

Mieria López, representant FAMPAS Secundària.

Zaida Saud, representant FAMPAS Primària.

Pilar Giménez, representant FAPAES.

Núria Andreu, representant Directors Escola EE.

Carme Martínez, representant Junta directors Primària.

Roser Martín, representant Junta directors Primària.

Joan Masó Hervás, representant Centres concertats.

Joaquim Castellví i Sancho, representant USOC.

Montse Garcia, representant FAVB.

Elisa de Mata, Coordinadora Àmbit d'Atenció a les Persones.

Carlos Perez Fuentes, Coordinador Districte 4 (Salut-Llefià).

Encarna Marés, Presidenta AVV. Front Maritim Badalona.

Xaro Abadia, directora IES Ventura Gassol.

Rafi Millán, directora Escoles Minguella.

I els tècnics municipals: Antoni Martorell, Pilar Relano; Joaquim Català i Jose Viñayo.

Ordre del dia:

1.- Presentació a càrrec de Pilar Relano

1.1.- L'escolarització del curs 2014-2015 des de Bressol fins a Secundària Post Obligatòria i Educació especial.

1.2.-**Dades** demogràfiques dels darrers anys. Precs i preguntes.

2.- Ronda d'intervencions i propostes respecte a aquest tema.

Resum de la reunió de la comissió de mapa escolar del CEM:

Inici de la sessió: $\frac{3}{4}$ de 6 de la tarda.

La coordinadora de la comissió de mapa escolar fa una introducció dels objectius d'aquesta comissió, quan la elaboració de propostes per elevar al Ple municipal en el sentit de possibles canvis en zones de primària, adscripcions entre centres públics de primària i de secundària, possibilitats de fer una planificació de l'educació post-obligatòria a nivell de ciutat, entre d'altres. Tanmateix mostra la preocupació de la comunitat educativa respecte a la urbanització decidida al Ple, de la plaça Moreno Mauricio i les repercussions negatives pel que pot afectar a la necessària construcció de l'IES Ventura Gassol i l'escola Montigalà.

La presidenta de l' AA.VV. Front Marítim, fa esment de l'escola Badalona Port i la situació de manca de concreció de la seva construcció; moment en què intervé el Cap del servei d'educació per tal de resituar l'ordre del dia de la reunió i donar pas al punt 1r. amb la exposició per part de la tècnica municipal d'escolarització de les dades del present curs escolar.

1.1.- L'escolarització del curs 2014-2015 des de Bressol fins a Secundària Post Obligatòria i Educació especial:

La tècnica d'escolarització inicia el "pwp" i comenta que li manquen les dades d'Educació Especial, a la qual cosa la representant dels Directors d'Escola d'Educació Especial li respon què li facilitarà ella mateixa, ja què les havien elaborades aquest mateix dia.

- En la presentació de les dades d'EBM (escoles bressol municipals), a la pregunta de quin és el cost del preu/plaça, li respon què l'escolarització són uns 2000€/any (nota a posteriori: 1942,05 €, exactament), a banda del menjador; per a qui aconsegueix una beca li representa un abaratiment de costos d'un 50% (nota a posteriori: 45% ó 65% depenent de les circumstàncies).

1.2.- Es demana s'incloguin aquestes dades a l'informe què es presenta.

- A les dades consignades d'educació infantil i primària, què contempnen els % entre cens demogràfic i nº de sol·licituds de preinscripció, també es demanen les dades d'ocupació i que això es faci amb la matrícula consolidada d'inici d'octubre tan a P3, com a 1r.de primària i a 6è.
- Pel que fa a la secundària obligatòria, es centra el debat quan al número òptim de grups a l'ESO i evitar els increments de ràtio.
- Es parla sobre les necessitats d'aules i de noves construccions d'instituts a ambdues zones.

Per acabar amb la necessitat de consensuar al CEM els criteris de qualitat, i així plantejar les necessitats de la ciutat tan a Infantil i Primària, com al conjunt de la secundària, per tal de fer arribar la demanda a la Generalitat, com a administració educativa, previ acord de Ple.

S'inicia el debat de la situació de la no construcció de l'IES Ventura Gassol, l'escola Montigalà (també Badalona Port) i la urbanització de la plaça Moreno Mauricio decidida a l'últim Ple municipal.

També es parla sobre la situació de reducció de suport a les USEE en particular i a la política d'inclusió en general.

S'acorda portar des d'aquesta comissió una proposta de Resolució al Plenari del CEM i al Ple de l'ajuntament que reculli la demanda ciutadana del compromís municipal envers aquestes construccions.

Per últim la directora de les escoles Minguella, porta al sí de la comissió la seva proposta de "treure" la divisòria entre les zones 4 i 6 del mapa escolar, ja que entén que només 3 centres educatius són insuficients per a la correcta escolarització de la zona. Després d'una exposició tècnica dels punts forts i febles de cada opció, que sempre entren en col·lisió amb drets individuals de les famílies, que impedeixen una adscripció a satisfacció de tothom.

Es recull la demanda que es contempli la revisió i una redistribució més equitativa en quan a les opcions que impliquin un possible nou mapa, però amb la limitació clara de les competències del CEM al respecte, ja que en definitiva és una opció política.

Sense res més a destacar, es tanca la sessió a les 20 hores.

Secretaria Tècnica del CEM

**Annex 10. Carta als SSTT a Barcelona Comarques
del 30 d'octubre de 2014**

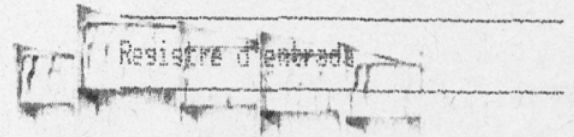
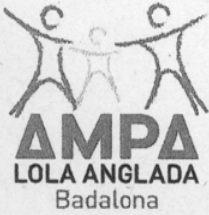

AMPA Artur Martorell

Serveis Territorials d'Ensenyament a Barcelona Comarques
Àrea per a la Coordinació i la Planificació Escolar (Barcelona Comarques)

Badalona, 30 d'octubre de 2014

Benvolguda Sra. Ma. Mercè Julià,

Els pares i mares de l'Escola Lola Anglada de Badalona juntament amb els pares i mares de l'Escola Artur Martorell volem demanar una reunió conjunta on puguem estar presents les comunitats educatives de les dues escoles i l'Ajuntament de Badalona.

En el ple de l'Ajuntament de Badalona de data 25 de març, es va aprovar una moció presentada a tots els grups municipals, a proposta de la comunitat educativa del Lola Anglada i l'AV. de Canyadó, perquè l'escola Lola Anglada es converteixi en institut amb els següents acords:

Primer.- Instar al govern de la Generalitat a que es dissenyi i elabori un projecte de rehabilitació durant l'any 2015 a partir del corresponent estudi demogràfic de necessitats de la zona.

Segon.- Que el nou edifici sigui destinat a l'ensenyament secundari adscrit a les dues escoles de la zona 6 del mapa d'escolarització.

Tercer.- Que les obres de rehabilitació es realitzin durant l'any 2016.

Quart.- Que el nou centre pugui iniciar la seva activitat a l'inici del curs 2016-2017.

En data 3 de juliol de 2014 va ser debatuda i aprovada a la comissió d'ensenyament del Parlament de Catalunya una proposta de Resolució amb la mateixa finalitat.

Voldríem que ens expliquéssiu els terminis d'actuació (aprovació de pressupostos, licitació i execució de les obres) previstos per tal que l'antic edifici de l'escola Lola Anglada sigui un institut per les nostres dues escoles públiques adscrites a la mateixa zona d'escolarització.

Atentament,

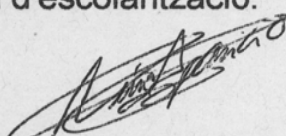
Núria Aparicio i Canturri
Presidenta de l'AMPA CEIP Lola Anglada
CIF: G60519022
Tlf: 607893239

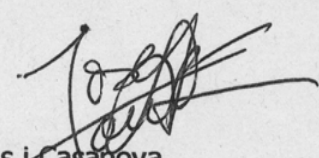
Josep Oncins i Casanova
President de l'AMPA CEIP Artur Martorell
CIF: G-58049560
Tlf: 690200659

**Annex 11. Carta de l'ajuntament de Badalona a
SSTT a Barcelona Comarques, el 15 de maig de 2015**



Ajuntament de Badalona

Àmbit d'Atenció a les Persones
Regidoria d'Educació, Esports i Joventut

S O R T I D A	
Data	20/05/2015
Núm.	22707-10
Àmbit d'Atenció a les Persones Àrea de Educació, Esports i Joventut	

Sra. Montserrat Llobet

Directora de Serveis Territorials de Barcelona Comarques
C/ Casp, 15
08010 Barcelona

Benvolguda,

M'adreço a vostè en relació a l'edifici on antigament estava ubicada l'escola Lola Anglada al carrer Jacinto Benavente, 13 de Badalona.

Aquest edifici actualment en desús, segueix destinat a un ús educatiu.

El passat 11 de desembre van mantenir reunió amb les comunitats educatives de l'Escola Artur Martorell, Lola Anglada i Fampas Badalona a Serveis Territorials per tal de contrastar la necessitat o no de places públiques de secundària a la ciutat i, concretament en aquesta zona.

En diverses reunions de Taula de Planificació hem exposat la necessitat de determinar si el Departament d'Ensenyament té intenció de fer ús de l'edifici del carrer Jacinto Benavente per acollir nous grups de secundària realitzant la oportuna rehabilitació de l'edifici per convertir-lo en institut.

Restem, doncs, a l'espera d'una resposta sobre l'ús d'aquest equipament en un futur i de la previsió que té el Departament d'Ensenyament en relació a la Planificació Educactiva per l'etapa de Secundària.

Per aquest motiu, ens posem a la seva disposició per mantenir novament una reunió amb representants de la comunitat educativa i de l'Ajuntament i així preveure les accions pertinents per garantir l'escolarització dels alumnes de secundària de la nostra ciutat en condicions òptimes.

Ben atentament,

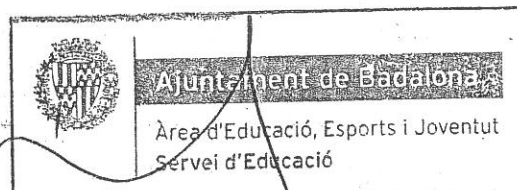

Juan Fernández Benítez
4t Tinent d'Alcalde
Regidor d'Educació, Esports i Joventut

Badalona, a 15 de maig de 2015

**Annex 12. Paraula al Ple de l'Ajuntament del dia 27
d'octubre de 2015**



mocions aprovades per aquest Ple i resolucions del Parlament de Catalunya instant al Govern a solucionar aquest problema.

Atès que la vella escola Lola Anglada va ésser inaugurada aviat farà vuitanta-cinc anys i l'estat de conservació és clarament deficient.

Atès ha estat declarada com Bé Cultural d'Interès Local i per tant s'ha de protegir.

Atès que des de sempre aquest vell edifici ha estat destinat a un ús educatiu.

Atès de les necessitats educatives derivades del increment actual de població de la zona.

Atès de la insuficient manca d'oferta d'ensenyament secundari a Badalona i, en especial, en aquest territori.

Atès les molèsties i els problemes derivats del desplaçament dels nens i nenes de dotze anys a altres barris de la ciutat per continuar els estudis obligatoris.

Atès que es va presentar al Parlament de Catalunya el 31 de gener de 2014, una proposta de resolució en que s'instava al govern de la Generalitat a realitzar un estudi de necessitat i viabilitat tècnica de convertir en un institut d'ensenyament secundari l'antic edifici de l'escola Lola Anglada.

Els grups municipals proposen a l'Ajuntament en ple l'adopció dels següents acords:

ACORDS.

Primer.- Instar al govern de la Generalitat a que és disseny i elabori un projecte de rehabilitació durant aquest últim trimestre de l'any 2015.

Segon. Que els serveis municipals col·laborin i prioritzin la elaboració d'aquest estudi com també es realitzi un estudi demogràfic de necessitats de la zona.

Tercer.- Que el nou edifici sigui destinat a l'ensenyament secundari adscrit a les dues escoles de la zona 6 del mapa d'escolarització.

Quart.- Que les obres de rehabilitació es realitzin durant l'any 2016.

Cinquè.- Que el nou centre pugui iniciar la seva activitat a l'inici del curs 2016-2017.

Sisè.- Transmetre la present moció a tots els sectors representats al CEM, a la Comunitat Educativa de l'escola Lola Anglada, a la coordinadora d'Associacions de Veïns del Districte 1, als Grups Polítics del Parlament de Catalunya i al Govern de la Generalitat.

Senyor Eduard Giró Martí, en rep. de la plataforma pro Institut Lola Anglada. Assumpte: Moció escola Lola Anglada.

SENYOR EDUARD GIRÓ: Bona nit a tothom, ja sé que a aquestes hores déu ser difícil tenir l'atenció que cal, però jo la demanaré, intentaré ser el més amè possible i que ens tingueu en compte com a les paraules precedents. Uns previs abans, si fa uns anys jo mateix en aquest faristol demanava una moció unitària perquè l'escola Lola Anglada fos una realitat, avui en dia, ho és gràcies a l'ajuda de tots, esperem que això torni a passar avui amb el nou institut que fem. Perquè reeditem aquesta moció? que de fet ja tenia un precedent en l'ajuntament, perquè el moment és més urgent, s'apropa diguéssim aquesta pujada demogràfica que de fet ara explicaré i perquè hi ha dos grups al municipi. L'única diferència, jo que l'altra vegada vaig llegir sense ulleres i avui necessito ulleres per llegir. Així que avui, represento a la PILA, si la PILA, aquest nom entre curiós i divertit respon a les inicials de Plataforma per Institut Lola Anglada, hi ha les escoles Artur Martorell, Lola Anglada, les associacions de veïns de Canyadó, Sol-Iris Casagemes, Can Mercader, Can Solei, el suport dels instituts Isaac Albéniz i Pompeu Fabra, el suport igualment de FAMPES, de la coordinadora d'associacions del veïns del primer districte, de la FAVB i d'algunes altres associacions. Si, la PILA són la tira. Que la seva composició sigui tan variopinta, tan diversa és important perquè com diu aquell vell adagi " A Africa per educar un nen cal tota la tribu ", i ja us avanço que us volem sumar a aquesta tribu, a vostè també senyor López. La Pila són molta, molta gent, diferent, interessada en millorar l'educació, famílies, alumnes, mestres i veïns. Una bona xarxa, una bona part d'aquesta tribu, vosaltres sereu benvinguts. Dit això, entrem en matèria, dividiré la meva exposició en dues parts, una que atén a les raons i una altra que atén a les emocions, perquè no tenen sentit unes sense les altres, perquè un cap no és res sense cor i viceversa. Comencem per les raons, la demografia, cal situar la petició d'un nou institut a la zona en el marc d'un augment demogràfic significatiu i progressiu, que fa necessari una major oferta de secundària a tota Badalona. Aquesta dades estan avalades per l'informe de la Comissió del Mapa Escolar de



Badalona, que evidencia aquesta manca de places de secundària des de l'inici, catorze perdó, quinze, setze de manera suau però que ja el proper curs té un fort increment i que se'n va fins a l'any 2023 o 2024. Per les dades que nosaltres tenim, ara a Badalona, pel curs que ve hi ha 170 places noves de secundària que no sabem encara on aniran i a la zona nostra que ens ocupa 89. Afegir que a la zona hi ha dos promocions d'habitatges de Cristall i al camp del Badalona que no estan comptabilitzades en aquestes dades, per tant aquesta tendència es mantindria o augmentaria. El segon argument, és el d'una educació propera i de qualitat, creiem que seria idoni tenir un centre de secundària a la zona, els centres adscrits es situen llunyans. El nou institut possibilitaria una secundària més propera i més contextualitzada en el entorn, on els alumnes han fet tota l'educació infantil i la primària. Etapes en les quals és habitual l'autorització del Parc de Can Solei i Ca l'Arnús com una extensió de l'àmbit educatiu, activitats de medi, plàstica, tutoria, educació física, la visita i la col·laboració amb entitats, escoles bressols del barri, associacions de veïns, botigues i professionals. Tot això s'està fent actualment, així tindria forma la possibilitat de configurar entre les escoles Artur Martorell, Lola Anglada, la nova biblioteca i el nou institut una zona educativa de qualitat amb sentit engrescadora i molt potent. L'últim argument de la raó és l'existència de l'edifici històric de Lola Anglada. Disponibilitat d'un nou institut, si pogués ser tècnicament en l'històric edifici de Lola Anglada, edifici catalogat i amb una tradició educativa des del 1926, prop de 90 anys. Això no és pot deixar perdre, això s'ha d'aprofitar i creiem que és una bona opció per col·locar l'institut. Fins aquí les raons, ara les emocions, fa unes setmanes vaig tenir l'ocasió de veure al Círcol Catòlic un documental del qual havia sentit parlar "Camí a l'escola, camino a la escuela", si no han tingut ocasió de veure'l ho recomano fervorosament. Aquest document colpidor però meravellós explica la història del camí llarg, complicat i perillós que han de fer uns nens, si, uns nens per anar a l'escola a quatre parts del món, la Sabana Africana, l'Atlas Marroquí, la Patagonia Argentina i una part de l'Índia. Quan recordo el coratge, que mostren aquests nens i les condicions amb les quals han d'enfrontar-se, recorre molt kilòmetres, amagar-se dels elefants, pujar i baixar muntanyes per camins tortuosos, fer front al fred o arrossegar una cadira de rodes de circumstàncies a un germà entre fangals i rieres encara m'emociono. Volem inspirar-nos en aquest coratge per demanar-vos amb fermesa però també amb entusiasme una aposta decidida i sense por per l'educació. Prou de propostes per tancar forats puntuals. Fem entre tots que l'educació a Badalona sigui una prioritat, entre tots. O és que tenim menys valor que aquests nens? o és que tenim menys mitjans que aquests nens?. Ens agradaria que com aquests nens compartíssim la perseverança del treball diari, la il·lusió pel que porta l'educació, la lluita per sortir endavant davant les adversitats i l'ambició per aconseguir un futur millor pels nostres fills i filles, petits ciutadans de Badalona, és per això que la PILA a partir d'ara també serà P de perseverança, I d'il·lusió, L de lluita i A d'ambició. Perquè per continuar el seu camí cap al institut demaneu, demanem que ens acompanyeu tots vosaltres en aquest trajecte, que vingueu amb nosaltres i que ho feu amb el cap i amb el cor. Per acabar, voldria concretar la reedició d'aquesta moció en alguns punts, i que serien: ciutadans electes de Badalona ens agradaria que ens ajudéssiu a saber quines són les opcions que es plantegen avui en dia per els alumnes de secundària que el proper curs i els següents encara no saben on aniran, que ens acompanyeu de manera sòlida i unitària en aquest camí cap a un nou institut, dins un projecte de continuïtat i de qualitat educativa. Que l'antic Lola Anglada sigui rehabilitat i segueixi amb la seva funció educativa com en els 90 anys de la seva història. I per últim, que ens faciliteu el suport dels respectius grups parlamentaris quan estiguin formats. M'agradaria acabar amb una cita d'una il·lustradora actual, il·lustradora com Lola Anglada, Marjane Satrapi diu "l'educació és un arma de construcció massiva". Moltes gràcies i bona nit.

SENYORA ALCALDESSA: Moltes gràcies senyor, Eduard Giró. La defensa de la moció, en aquest moment, primer, la defensa la moció o llegim els acords?. Llegim els acords directament.

SENYOR FERNÁNDEZ: Que es llegeixi la part dispositiva per secretari.

SENYORA ALCALDESSA: Dispositiva per part del secretari

SENYOR FERNÁNDEZ: Dispositiva com sempre, i si de cas, que la regidora d'educació doncs faci alguna cosa.

Annex 13. Nota de premsa de la visita del President de la Generalitat, Carles Puigdemont, a Badalona.



Nota de premsa

Badalona aconsegueix el compromís del president de la Generalitat de compensar els greuges històrics que Catalunya té amb la ciutat

L'Ajuntament i el govern català acorden inversions a Badalona i el retorn de part del deute que el govern català té amb la ciutat

Inversió en el CAP de Sant Roc, licitació del projecte del nou Institut Ca l'Arnús, la finalització de la primera fase del lateral de la C-31 i l'inici de l'estudi per convertir aquesta autopista en una via urbana, principals acords de la reunió de treball d'aquest matí

L'alcaldesa Dolors Sabater anuncia que l'Ajuntament i la Generalitat crearan per primera vegada un grup de treball mixt per abordar periòdicament temes que afecten Badalona

El govern de Badalona ha aconseguit del president de la Generalitat, Carles Puigdemont, el compromís de treballar conjuntament per fer front als greuges històrics que Catalunya té amb la ciutat.

Així s'ha posat de manifest durant la reunió que el president de la Generalitat ha efectuat aquest matí amb l'executiu local i on s'ha anunciat la creació, per primera vegada, d'un grup de treball mixt Generalitat-Ajuntament per seguir de forma periòdica els compromisos acordats i els reptes pendents de la ciutat.

El president i l'alcaldesa han explicat quins han estat els acords assolits per la Generalitat durant la trobada. En concret, el govern català s'ha compromès



a anar retornant el deute que té amb la ciutat. De fet, des d'inicis del 2016, ja s'han retornat 2 milions dels més de 6 milions de deute reconegut amb l'Ajuntament. I 2 milions més que es devien a organismes autònoms i empreses municipals també han estat retornats en els darrers dos mesos.

L'ajuntament també ha aconseguit que la Generalitat es comprometi a iniciar la licitació del projecte del nou institut de Ca l'Arnús (que ocuparà l'antic edifici de l'escola Lola Anglada); que faci una inversió de 300.000 euros per millorar el CAP de Sant Roc; i que s'iniciïn aquest any 2016 les obres de la primera fase del lateral de l'autopista C-31 cantó muntanya (subjecte a les excavacions arqueològiques que s'han d'iniciar en breu).

De fet, el futur de la C-31 ha centrat bona part de la reunió de gairebé una hora que el president ha mantingut amb el govern municipal. Puigdemont ha declarat que "el país ha de donar resposta a ferides com la C-31". El compromís de la Generalitat passa per iniciar l'estudi que permeti convertir aquesta autopista en una Via Estructurant Suburbana, és a dir en una via amable que deixi de ser una barrera a la ciutat.

L'alcaldesa ha explicat que "sortim agraïts i esperançats de la reunió que el govern ha mantingut amb el president de la Generalitat, però alhora diem que estarem amatents per tal que es materialitzin aquests acords". Sabater ha anunciat front comú amb el govern català per reclamar les inversions en infraestructures que deu l'Estat així com denunciar l'ofec econòmic a què se sotmet Catalunya. Però ha demanat al president: "quan hi ha manca de recursos cal prioritzar. President, ara toca que el govern català tingui Badalona com a prioritat".



Sabater ha qualificat “d’històric” que “per primera vegada, Badalona i la Generalitat disposaran d’un grup de treball mixt que es reunirà de forma periòdica per abordar d’una manera conjunta i ordenada els temes que hi ha sobre la taula, que en són molts”. Els temes més immediats que aquest grup de treball abordarà estan relacionats amb infraestructures, equipaments escolars, culturals i judicials, i el pla de barris a Badalona Sud, entre d’altres.

En nom del govern, l’alcaldessa ha explicat al president que “Badalona arrossega molts oblits i greuges històrics que s’han de començar a solucionar. Cal que la Generalitat prioritzi donar resposta a aquestes necessitats i hem obtingut el compromís que així es farà”.

“Badalona no fallarà al país ni a la Generalitat, però el país i la Generalitat no poden donar l’esquena a Badalona. La Generalitat ens tindrà al costat, també en la defensa del dret a decidir i del procés constituent, però necessitem que la Generalitat estigui al costat de Badalona”, ha conclòs Dolors Sabater.

El president de la Generalitat, Carles Puigdemont, ha explicat que “podem explicitar que aquest Govern se sent còmplice i solidari dels problemes que Badalona té i que la Generalitat coneix. Per tant, hi ha el reconeixement que hi ha un seguit de mancances en les que hem de treballar i ens hem de posar d’acord per fer-hi front. I això ho hem de fer junts. Per tant, s’han d’establir espais de diàleg permanent on compartim, analitzem i expliquem les coses cara a cara”. El president també ha agraït “la complicitat de Badalona en fer un país nou entre tots. Comptar amb el suport de la gent de Badalona ens ajudarà a aconseguir-ho”.

A la reunió de treball entre el govern de Badalona i el president de la Generalitat també hi han estat presents el delegat del Govern de la



Generalitat a Barcelona, Miquel Àngel Escobar, i el secretari general de Territori i regidor de CiU, Ferran Falcó. Un cop s'ha acabat aquesta reunió, el president Carles Puigdemont ha saludat a la resta de regidors de l'oposició. Ja al Saló de Plens, el president de la Generalitat ha signat en el Llibre d'Honor de l'Ajuntament i l'alcaldeessa li ha lliurat la Venus de Badalona.

Visita a l'Institut Guttmann i a la Residència Roca i Pi

Després de l'estada a la Casa de la Vila, el president i l'alcaldeessa s'han desplaçat a l'Institut Guttmann i a la Residència per a la Gent Gran Roca i Pi. A la seu de l'Institut Guttmann han fet un recorregut per les instal·lacions, i s'han detingut especialment a l'aula d'informàtica, a la sala d'estimulació sensorial, a l'àrea de rehabilitació neuropsicològica i a l'àrea de rehabilitació funcional.

A la Residència per a la Gent Gran Roca i Pi, el president ha inaugurat les obres d'ampliació d'aquest centre i ha fet un recorregut per les instal·lacions. Concretament, s'han visitat el menjador, les habitacions, la zona de serveis i la zona de reciclatge.

Badalona, 1 d'abril de 2016

Annex 14. Infografia

INSTITUT POMPEU FABRA + INSTITUT ISAAC ALBÉNIZ
= 240 PLACES

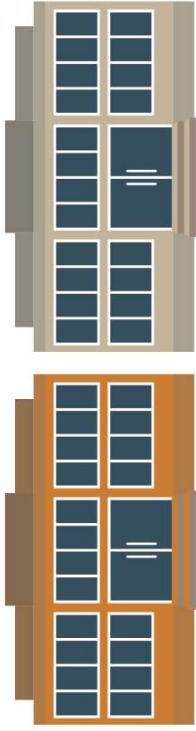

2016-17

240 PLACES OFERTADES
274 NENS I NENES

34

NENS I NENES
QUEDEN FORA!



2017-18

240 PLACES OFERTADES
240 NENS I NENES

50

NENS I NENES
QUEDEN FORA!



2018-19

240 PLACES OFERTADES
264 NENS I NENES

24

NENS I NENES
QUEDEN FORA!



2019-20

240 PLACES OFERTADES
288 NENS I NENES

48

NENS I NENES
QUEDEN FORA!



2020-21

240 PLACES OFERTADES
315 NENS I NENES

75

NENS I NENES
QUEDEN FORA!



QUÈ TENIM

- ENSENYAMENT PÚBLIC DE SECUNDÀRIA **FORA DEL DISTRICTE**
- **PAS PERILLÓS** PEL CARRIL D'ACCELERACIÓ DE L'AUTOPISTA (C-3D)
- **SENSE LINIA DE TRANSPORT PÚBLIC**
- CENTRES DE SECUNDÀRIA **FORA DE LES SEVES CAPACITATS**
- **SOLARS MASSA PETITS** A LA ZONA PER LA CONSTRUCCIÓ D'UN INSTITUT
- CREIXEMENT DEMOGRÀFIC. CONSTRUCCIÓ DE 900 HABITATGES NOUS

QUÈ VOLEM

- RECUPERACIÓ **EDIFICI PROTEGIT HISTÒRIC**
- **FÀCIL ACCÉS** PER PART DELS NENS I LES NENES A L'INSTITUT (CAMINANT, BICICLETA...)
- UBICACIÓ **ESCOLES + INSTITUT + BIBLIOTECA** EN UN ESPAI MOLT PROPER ENTRE SI
- **PRIMER INSTITUT PÚBLIC** QUE TINDRIA EL **DISTRICTE ESCOLAR 6** (CASAGEMES, CANYADÓ I MANRESÀ)
- **UBICACIÓ CENTRAL** ENTRE ELS TRES BARRIS DELS DISTRICTE



EDIFICI CATALOGAT / UBICACIÓ INSTITUT

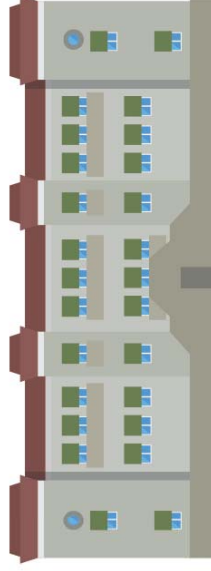

INSTITUT
LOLA ANGLADA
JAJA!



COMPROMÍS
PRESIDENT

MAR

@PILA_Badalona

#INSLolaAnglada

**Annex 15. Carta a la PILA de la Regidora de Cultura,
Educació i Esports**

De: **Sabater Diaz, Laia**

Data: 18 de juliol de 2016, 13:39

Assumpte: Correu informatiu PILA

Benvolguts i benvolgudes membres de la PILA,

donat que no va poder assistir a la darrera comissió de seguiment d'obres i construccions que convoquem des d'educació, hem cregut oportú fer-vos arribar un resum de la situació abans de donar el curs per finalitzat.

En relació a l'estat de l'edifici que ens incumbeix, conegut com a 'Jumberca', us actualitzem la informació que ens arriba via urbanisme i via Generalitat per actualitzar-vos els avenços en les gestions:

Aquest mes de juliol passa per ple l'aprovació del text definitiu (text refós que incorpora les prescripcions citades en l'informe de la comissió territorial d'urbanisme de la Generalitat). Això permetrà l'aprovació definitiva a la comissió del mes de setembre de l'expedient de Modificació del Pla general metropolità per a la reordenació de la zona en transformació a equipaments de la parcel·la delimitada pels carrers de Pau Vila, Jacinto Benavente i Pompeu Fabra, la transformació del parc urbà la masia de Can Canyadó i del vial a la carretera de Mataró de Badalona.

Paral·lelament, la Direcció General de Centres públics ja està treballant amb Infraestructures.cat per l'encàrrec del projecte de l'IES, en l'antic edifici Lola Anglada, i la setmana vinent es realitzarà una vista tècnica.

Ja veieu que els tràmits avancen i des de l'ajuntament anem seguint cada passa realitzada per assegurar el seu bon desenvolupament.

Moltes gràcies i bon estiu!



Ajuntament de Badalona

Laia Sabater i Diaz

4a tinenta d'alcaldia

Àmbit Badalona Educadora

Regidora de Cultura, Educació i del Districte 1

Pl. Assemblea de Catalunya 9-12, 2 planta

08911 Badalona

T. 93 483 28 34