



Memòria PILA 2014-2015

**MEMÒRIA D'ACTUACIÓ DE LA PLATAFORMA PRO
INSTITUT LOLA ANGLADA (PILA).**

CURS 2014-2015.

PRESENTACIÓ

Les AMPAs de les escoles Artur Martorell i Lola Anglada van constituir un grup de treball per mirar d'impulsar la rehabilitació de l'edifici de l'antiga escola Lola Anglada per reconvertir-la en un institut de secundària.

La Plataforma que se'n derivà d'aquesta iniciativa es va constituir el 15 de gener de 2015 amb el suport de l'AVV de Canyadó, de l'AVV Iris-Sol-Casagemes, de la FAVB, de les FAMPAs, de Badalona Es Mou, de les AMPAs de l'Institut Isaac Albéniz i de l'Institut Pompeu Fabra (Annex 1).

Per tal de fer difusió de les voluntats de la plataforma es va redactar el manifest Institut Lola Anglada Ja (Annex 2).

Aquesta iniciativa té el suport de tots els grups municipals, en moció aprovada en el Ple de 20 de març de 2014 (Annex 3).

També compta amb el suport dels grups parlamentaris de la Generalitat de Catalunya en resolució de 3 de juliol de 2014 (Annex 4).

ARGUMENTACIÓ

L'argument de la demografia

Cal situar la petició d'un nou institut a la zona en el marc d'un augment demogràfic significatiu i progressiu, que crea la necessitat d'una major oferta de secundària per la zona. (Annex 5)

Aquestes dades estan avalades per dos informes. El primer, de la Comissió del Mapa Escolar de Badalona (Annex 6), que evidencia la manca de places a secundària amb inici el curs 16/17 i impacte fins el curs 20/21. El segon informe, de la direcció dels serveis d'Urbanisme de l'AMB, va en la mateixa línia, quantificant un fort creixement de la

població entre el 2001 i el 2014 que evidentment acabarà repercutint a secundària (Annex 7).

Afegir que a la zona hi ha diverses promocions d'habitatges, en construcció o projectades per als propers anys, que consolidarien o augmentarien la població escolar a atendre. Concretament, hi ha dos sectors en execució amb previsió de 819 habitatges nous, que, considerant la mitjana d'ocupació d'habitatges a l'Àrea Metropolitana de Barcelona, representarà un increment de població de gairebé 2.000 persones (font: Registre de Planejament urbanístic de Catalunya, Modificació de PGM en el sector de la Unió Vidriera, publicat el 2005 i Modificació de PGM a l'avinguda de Navarra, aprovat el 2010).

L'argument de l'educació propera i de qualitat

Un altre argument és la idoneïtat d'un centre de secundària proper que doni resposta a les necessitats escolars de secundària de la zona.

Els centres actuals es situen llunyans a la nostra zona i amb una accessibilitat amb transports públics nul·la. El nou institut possibilitaria una secundària més propera.

També seria una educació més contextualitzada en l'entorn on han estat els alumnes durant tota la l'educació infantil i la primària. Amb aquest entorn, entès en un sentit molt ampli, s'interactua de manera molt significativa formant part i enriquint alhora l'ensenyament dels alumnes.

Així, per exemple, és molt habitual la utilització del parc de Can Solei i Ca l'Arnús com a una extensió de l'àmbit educatiu de les escoles (activitats de medi, plàstica, tutoria, educació física...), la visita i col·laboració amb entitats (escoles bressol, AAVV, botigues i professionals) del barri que la situació dels instituts actuals no permet.

Així doncs, prendria forma la possibilitat de configurar entre les dues escoles del parc, Artur Martorell i Lola Anglada, la nova biblioteca i l'institut una zona educativa de qualitat amb sentit, engrescadora i potent en un districte històricament mancat de serveis públics.

L'argument de l'edifici històric

Disponibilitat per a fer el nou institut de l'edifici històric del Lola Anglada. Edifici catalogat (Annex 8) i amb tradició educativa i pública des del 1926 fins el curs passat. Actualment doncs, és un equipament sense ús i que representa un patrimoni que s'ha d'aprofitar i no es pot deixar perdre o que es malmeti per manca d'un ús adequat.

HISTÒRIA. ACTUACIONS DUTES A TERME FINS ARA

04-12-14 Constitució de la Plataforma Pro Institut Lola Anglada (PILA) formada per les AMPAs de les escoles Artur Martorell, Lola Anglada, dels Instituts i Associacions de veïns de Canyadó i Iris-Sol-Casagemes.

11-12-14 Reunió amb la delegada territorial del Departament d'Ensenyament de la Generalitat. En aquesta hi van assistir representant l'escola Artur Martorell: Carme Martínez, com a directora, Sonia Reverte i Serena Spedo, com a mares; de l'escola Lola Anglada: el Toni Soriano, com a director, Eduard Giró i Núria Aparicio, com a pares.

10-02-14 Elaboració del Manifest pro institut Lola Anglada, al qual s'han adherit diverses entitats de la ciutat. (annex 1).

13-02-15 Participació en la Rua reivindicativa de Carnestoltes organitzada per les associacions de veïns d'Iris-Sol-Casagemes i de Canyadó i amb la col·laboració de la FAVB I FAMPES de Badalona.

03-03-15 Reunió amb el regidor d'Educació Juan Fernández que ha comptat amb la presència de representants de les Associacions de Veïns i de les AMPAs de la zona educativa d'influència.

14-03-15 Aprofitant l'activitat lúdica "Vermut del Lola" es van convidar totes les forces polítiques de la ciutat per donar-los a conèixer les necessitats educatives de la zona.

28-03-15 Organització d'un acte reivindicatiu aprofitant la inauguració de la Biblioteca Canyadó i Casagemes – Joan Argenté a Badalona.

10-04-15 Reunió a la Regidoria d'Educació de l'ajuntament (edifici d'El Viver). Amb la presència del Regidor d'Educació, Juan Fernández; la coordinadora d'educació, Elisa de Mata; el representant de CIU, Ferran Falcó; els representants de les AAVV de la zona, de les AMPA's i de la FAVB.

19-04-15 Participació en la Diada per l'Educació Pública de Badalona.

24-04-15 Taller reivindicatiu dins els actes de la Festa Major de l'escola Artur Martorell.

16-05-15 Participació en la Cercabèstia, acte infantil inclòs en les Festes de Maig.

13-06-15 Accions reivindicatives dins els actes de la Festa Final de Curs de l'escola Lola Anglada.

13-06-15 Xerrada "Què saps del nou institut?" i lectura del Manifest a la Festa del Lola.

Altres: Elaboració de rètols amb l'eslògan "Volem l'institut, ja!" i "Cuidem el nostre patrimoni" i la creació d'un compte de twitter @PILA_Badalona i d'instagram #inslolaangladaja

PETICIÓ

Reclamem per damunt de tot, una educació pública de qualitat per als nostres fills i filles.

Què volem?

- Un equipament públic d'educació secundària a la nostra zona escolar que pugui entrar en funcionament el curs 2016-2017:

- Preferiblement, amb la rehabilitació de l'antiga escola Lola Anglada.
- Si això no és possible. Que el Departament d'Ensenyament ens garanteixi que els nostres fills tindran una plaça pública d'educació secundària sense haver de marxar de la nostra zona escolar.

Què no volem?

- Que hi hagi un augment de ràtios.
- Que els nostres alumnes es vegin obligats a traslladar-se a altres zones escolars per realitzar els seus estudis de secundària obligatoris.

ANNEXES

1. Llistat d'entitats adherides al manifest.
2. Manifest Institut Lola Anglada JA.
3. Moció del ple ajuntament de Badalona donant suport a la PILA, a la sessió del 25 de març de 2014.
4. Resolució 726/X del Parlament de Catalunya, sobre el projecte de conversió de l'antic edifici de l'Escola Lola Anglada de Badalona en un institut, el 3 de juliol de 2014.
5. Càlcul de places de secundària pels propers anys.
6. Memòria de la comissió del mapa escolar.
7. Dades estadístiques de l'AMB (fitxa de Badalona).
8. Fitxa de patrimoni edifici Lola Anglada del Pla especial protecció patrimoni i catàleg, de 1984.
9. Acta de la comissió del mapa escolar, el 30 d'octubre de 2014.
10. Carta als SSTT a Barcelona Comarques del 30 d'octubre de 2014.
11. Carta de l'ajuntament de Badalona a SSTT a Barcelona Comarques, el 15 de maig de 2015.

ANNEX 1

Listat d'entitats adherides al manifest.

ENTITATS ADHERIDES

AMPA CP Lola Anglada

Codi: 936

NIF: G-60519022

Adreça: Jacinto Benavente, 13

Codi postal: 08911

Ciutat: Badalona

Telèfon: 933991906

AMPA CEIP Artur Martorell

Codi: 638

NIF: G-58049560

Adreça: Seu d'Urgell, 29

Codi postal: 08911

Ciutat: Badalona

Telèfon: 935671660

Av. Iris-Sol-Casagemas

Codi: 59

NIF: G-59898361

Adreça: C/ Riera Canyadó, 3

Districte: 1

Codi postal: 08911

Ciutat: Badalona

Telèfon: 934643106

Email: 934643106@telefonica.net

URL de la pàgina web: <http://www.avcasagemas.entitatsbadalona.net>

Nombre de membres: 500

Av. Canyadó

Codi: 61

NIF: G-59761312

Adreça: Eduard Marquina, 25-27

Districte: 01

Codi postal: 08911

Ciutat: Badalona

Persona de contacte: Pedro Jesús Fernández

Telèfon: 93 464.35.80

Email: avvcanyado@hotmail.com

URL de la pàgina web: <http://www.avcanyado.entitatsbadalona.net>

Any de fundació: 1979

Nombre de membres: 500

AMPA de l'institut Pompeu Fabra

Codi: 909

NIF: G-58979261

Adreça: Molí de la Torre, 34-58

Codi postal: 08915

Ciutat: Badalona

Persona de contacte: Montserrat Duran

Telèfon: 933836311

Fax: 933835759

Email: ampapompeufabra@gmail.com

URL de la pàgina web: <http://www.apapompeufabra.entitasbadalona.es>

FAMPAS-Badalona

NIF: G-64073554

Adreça: Avinguda Catalunya, núm. 20

Codi postal: 08917

Ciutat: Badalona

Persona de contacte: Montse Conejo

Telèfon: 685850339

Email: fampasbadalona@gmail.com

URL de la pàgina web: <http://www.fampas.entitatsbadalona.net>

FAVB

Codi: 1

NIF: G-58479718

Adreça: Carrer Marina, 63

Districte: 1

Codi postal: 08912

Ciutat: Badalona

Telèfon: 93 397.05.53

Email: favbdn@confavc.org

URL de la pàgina web: <http://favbdn.blogspot.com.es/>

AMPA de l'institut Isaac Albéniz

Badalona es mou

Badalona es Mou és una plataforma que es va crear oficialment el 14 de desembre de 2010 de defensa de l'ensenyament públic i de qualitat a la ciutat. En formen part la Federació d'Associacions de Mares i Pares d'Alumnes de Badalona i una gran representació del professorat de centres públics de la ciutat.



Memòria PILA 2014-2015

ANNEX 2

Manifest Institut Lola Anglada JA.

**INSTITUT
LOLA
ANGLADA**

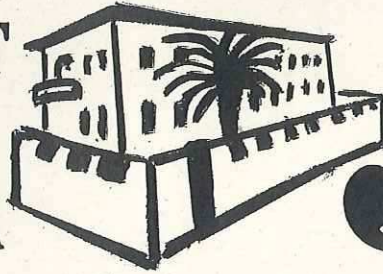

JA!

Les AMPAs de les escoles Artur Martorell i Lola Anglada hem constituït un grup de treball per mirar d'impulsar la rehabilitació de l'antiga escola Lola Anglada per reconvertir-la en un institut de secundària.

Els motius pels quals volem això són:

- Les dades que consten en l'últim informe de la Comissió del Mapa Escolar de Badalona, del qual es desprèn una evident manca de places de secundària a partir del curs 2016-2017, amb un augment progressiu per als següents anys.
- La previsió de l'augment demogràfic de la zona amb la construcció de més de 400 pisos nous a la zona el cristall, els quals segons dades de l'Ajuntament ja estan venuts en un 70%. Amb el consegüent augment que això suposa de la població en edat escolar.
- Preservar edifici de l'antiga Escola Lola Anglada ja que està catalogat com a patrimoni històric de la nostra ciutat.
- Ampliar l'oferta dels serveis públics al Districte 6, districte que històricament n'ha estat mancat.

RECLAMEM que se'ns garanteixi una educació pública de qualitat per als nostres fills.

Pensem que la solució a la falta de places de secundària mai pot passar per l'augment de la ràtio d'alumnes per aula, ja que això va clarament en detriment de la qualitat de l'ensenyament. I quina millor manera d'evitar-ho no seria la d'aprofitar un edifici històric dedicat a l'ensenyament des de 1926, per acollir un institut de secundària que doni cobertura a la creixent demanda de places.

**CONSERVEM
EL NOSTRE
PATRIMONI**

Aquest manifest està obert a què s'hi adhereixi tota la comunitat educativa, associacions i entitats de la ciutat.

Entitats adherides: AMPA Lola Anglada, AMPA Artur Martorell, AV Canayadó, AV Iris-Sol-Casagemes, AMPA Institut Isaac Albéniz, Badalona es mou, FAMPAS Badalona, FAVB...

ANNEX 3

Moció del ple ajuntament de Badalona donant suport a la PILA, a la sessió del 25 de març de 2014.



Ajuntament de Badalona

Secretaria General

consulta de l'Àmbit del Territori.

.../...

D'acord amb el que preveu el decret d'Alcaldia de 12 de juliol de 2011, com a gerent de l'Àmbit del Territori dono la meva conformitat al contingut de la proposta d'acord precedent i n'ordeno la tramitació reglamentàriament prevista.

.../...

En atenció als fets, arguments i raonaments jurídics que s'exposen en la Proposta de resolució precedent, conforme a les previsions del Decret de delegació general de competències de 15 d'abril de 2008, i als efectes de l'article 123 del Reglament d'organització, funcionament i règim jurídic dels ens locals, esmentat, proposo a l'Ajuntament ple que, prèvia declaració d'urgència, acordi de conformitat, si escau.

.../...

RESOLUCIÓ

A l'empara d'allò que preveu l'article 89.5 de la Llei 30/1992, de 26 de novembre, de règim jurídic de les administracions públiques i del procediment administratiu comú (LRJAPPAC) l'Ajuntament ple accepta els antecedents, fonaments i raonaments jurídics de l'anterior Proposta d'acord i el contingut dels informes tècnics precedents, i resol conformement.

- **Votació de la urgència:**

PP	PSC	CIU	ICV-EUIA	Reg.NA
----	-----	-----	----------	--------

a favor:

en contra:

abstenció:

- **Votació de la proposta:**

PP	PSC	CIU	ICV-EUIA	Reg.NA
----	-----	-----	----------	--------

a favor:

en contra:

abstenció:

14 Proposicions urgents.

15 Torn obert de paraules

16 MOCIONS DELS GRUPS MUNICIPALS

AP-2014/2844

Moció que presenten tots els grups municipals, a proposta de la comunitat educativa de Lola Anglada i l'AV. Canyadó, perquè l'escola Lola Anglada es converteixi en institut.

La nova escola Lola Anglada, després de múltiples endarreriments, finalment ha pogut ser acabada. Allò ha permès que, per fi, s'acabi amb els maldecaps que per mestres, famílies i sobretot nens i nenes, suposaven desenvolupar l'activitat docent en dos edificis.

Eren evidents les dificultats i la precarietat en les que es trobaven els diferents grups de primària a l'antiga edificació.

Afortunadament, gràcies a la constància i el compromís de la Comunitat Educativa, les Associacions de Veïns del districte 1 i la complicitat d'algunes forces polítiques, s'ha aconseguit solucionar aquesta vella reivindicació.

Ara el problema es centra en aconseguir amb urgència la rehabilitació i transformació del vell edifici en un nou equipament educatiu tal com es contempla al protocol signat entre l'Ajuntament i la Generalitat de Catalunya per crear l'Institut Escola Lola Anglada.

Atès que la vella escola Lola Anglada va ésser inaugurada aviat farà vuitanta-quatre anys i l'estat de conservació és clarament deficient.

Atès que des de sempre aquest vell edifici ha estat destinat a un ús educatiu.

Atès de les necessitats educatives derivades del increment actual de població de la zona.

Atès de la insuficient manca d'oferta d'ensenyament secundari en aquest territori.



Atès les molèsties i els problemes derivats del desplaçament dels nens i nenes a altres barris de la ciutat per continuar els estudis obligatoris.

Atès que es va presentar al Parlament de Catalunya el 31 de gener de 2014, una proposta de resolució en que s'instava al govern de la Generalitat a realitzar un estudi de necessitat i viabilitat tècnica de convertir en un institut d'ensenyament secundari l'antic edifici de l'escola Lola Anglada.

Els grups municipals proposen a l'Ajuntament en ple l'adopció dels següents acords:

ACORDS.

Primer.- Instar al govern de la Generalitat a que és dissenyi i elabori un projecte de rehabilitació durant l'any 2015 a partir del corresponent estudi demogràfic de necessitats de la zona.

Segon.- Que el nou edifici sigui destinat a l'ensenyament secundari adscrit a les dues escoles de la zona 6 del mapa d'escolarització.

Tercer.- Que les obres de rehabilitació es realitzin durant l'any 2016.

Quart.- Que el nou centre pugui iniciar la seva activitat a l'inici del curs 2016-2017.

Cinquè.- Transmetre la present moció a tots els sectors representats al CEM, a la Comunitat Educativa de l'escola Lola Anglada, a la coordinadora d'Associacions de Veïns del Districte 1, als Grups Polítics del Parlament de Catalunya i al Govern de la Generalitat.

- Votació:

PP PSC CIU ICV-EUIA Reg.NA

a favor:

en contra:

abstenció:

AP-2014/2845

Moció que presenta el grup municipal del PP, de suport a la Unión de Enfermos y Familiares de Huntington.

La malaltia de Huntington, també coneguda com Corea de Huntington és una malaltia neurològica, hereditària i degenerativa que està considerada com a malaltia greu i rara.

Aquesta malaltia afecta directament a 4.000 persones a Espanya i més de 15.000 afronten el risc d'haver heretat el gen de la malaltia perquè tenen o han tingut un familiar directe afectat per aquesta malaltia.

La malaltia de Huntington té la seva causa en la mutació d'un gen que codifica una proteïna anomenada Huntingtina. Aquesta mutació deriva en la mort de neurones en algunes àrees del cervell. La majoria de persones amb Huntington no moren com a conseqüència d'aquesta malaltia, sinó degut a problemes de salut derivats de la feblesa corporal que aquesta produeix, sobretot per ennuegament, infeccions com la pneumònia i parada cardíaca.

Aquesta patologia es caracteritza per una combinació d'alteracions motores que afecten al moviment, psiquiàtriques, que afecten la personalitat i el caràcter i cognitives que afecten el pensament.

Una de les primeres alteracions de moviment és el corea, moviment similar a una dansa que fa que aquesta malaltia sigui comunament denominada "el Baile de San Vito". Aquestes alteracions acostumen a venir acompanyades de pèrdua del control en els moviments voluntaris, lentitud de moviments i això acaba afectant la postura, l'equilibri i la marxa, però després també la parla i la deglució.

També es produeixen canvis de personalitat i de caràcter amb símptomes com la depressió, apatia, irritabilitat, ansietat, alteracions del son comportaments obsesiu-compulsius que acaben derivant en aïllament social.

L'alteració que es produeix en les capacitats cognitives abasta des de la comprensió, el raonament, la memòria i la manca de concentració a la dificultat per organitzar-se, prendre decisions o resoldre problemes.

En una primera fase de la malaltia, els afectats poden seguir desenvolupant les seves tasques habituals a la feina com les rutines quotidianes. Després van perdent capacitat i comencen a tenir dificultats per portar una vida normal i comencen a requerir supervisió en allò que fan.

ANNEX 4

Resolució 726/X del Parlament de Catalunya, sobre el projecte de conversió de l'antic edifici de l'Escola Lola Anglada de Badalona en un institut, el 3 de juliol de 2014.



PARLAMENT DE CATALUNYA

Resolució 726/X del Parlament de Catalunya, sobre el projecte de conversió de l'antic edifici de l'Escola Lola Anglada de Badalona en un institut
Tram. 250-01044/10

Adopció

Publicació: BOPC 357

Comissió d'Ensenyament i Universitats

Sessió núm. 24, 03.07.2014, DSPC-C 452

La Comissió d'Ensenyament i Universitats, en la sessió tinguda el 3 de juliol de 2014, ha debatut el text de la Proposta de resolució sobre el projecte de conversió de l'antic edifici de l'Escola Lola Anglada de Badalona en un institut (tram. 250-01044/10), presentada pel Grup Parlamentari de Convergència i Unió.

Finalment, d'acord amb l'article 146 del Reglament, ha adoptat la següent

RESOLUCIÓ

El Parlament de Catalunya insta el Govern a desenvolupar, si l'estudi demogràfic inicial ho justifica, el projecte de conversió de l'antic edifici de l'Escola Lola Anglada de Badalona en un institut, seguint el calendari aprovat per unanimitat pel Ple de l'Ajuntament de Badalona en la sessió tinguda el 25 de març de 2014.

Palau del Parlament, 3 de juliol de 2014

El secretari

Comissió

Xavier Cima Ruiz

El president de la Comissió de la

Xavier Sabaté i Ibarz

ANNEX 5

Càlcul de places de secundària pels propers anys.

ANNEX 6

Memòria de la comissió del mapa escolar.

Commissió de mappa escolar

- Oficina Municipal d'Escolarització

•Escoles bressol públiques i privades

Oficina Municipal d'escolarització

Matrícula Escolles Bressol públiques

curs 14-15

	RALET RALET		NERO NAS		PAMI PIPA		UNI DORI		VIROLET		EL PILAR		PINOTX	
	Places matricula	Vacants	Places matricula	Vacants	Places matricula	Vacants	Places matricula	Vacants	Places matricula	Vacants	Places matricula	Vacants	Places matricula	V
Aula 0-1	0	0	8	0	8	1	8	0	8	0	0	0	0	
Aula 1-2	13	0	39	0	39	0	39	0	39	0	15	0	16	
Aula 2-3	28	9	60	0	60	0	60	0	60	0	35	1	35	
Total x escola	41	9	107	0	107	1	107	0	107	0	50	1	51	

Matrícula Llars d'infants privades

CURS 2014-2015

LLARS D'INFANTS	Nadons		1-2 anys		2-3 anys		TOTAL Infants matriculats
	Grups	Total nadons	Grups	Total 1-2 anys	Grups	Total 2-3	
ARCO IRIS	0	0	1	4	1	19	23
ASTERIX	1	4	2	34	2	50	88
BADIU	1	1	2	13	2	31	45
BAMBI	0	0	2	16	2	34	50
BARRUFETS	0	0	1	9	1	14	23
CANGURO *	0	0	0	0	0	0	0
CULTURAL	1	8	1	13	2	32	53
EL PATUFET	1	8	1	12	2	30	50
EL TARONGER DEL VAILLET	1	6	1	8	1	15	29
ELS PETITS	1	8	1	12	2	34	54
LA NONA	1	2	1	11	2	29	42
L'ESTEL	2	16	2	26	4	73	115
MINITANIA	1	8	1	13	1	20	41
NINO NERO	0	0	1	8	2	22	30
PETIT NEN JESUS DE P	1	0	1	10	1	20	30
PETITS GENIS *	0	0	0	0	0	0	0
PICAROL	1	5	2	23	2	37	65
RIALLES	1	9	2	24	2	36	69
SNOOPY	1	8	2	24	2	38	70
SOL SOLET	1	2	1	11	2	29	42
TABALET	1	2	1	8	1	13	23
TAM-TAM *	0	0	0	0	0	0	0
VALONSADERO	1	8	2	15	2	25	48
WALT DISNEY	0	0	1	15	2	31	46
		95		309		632	1.036

* NO FACILITEN DADES

Preinscripció i matrícula de P3

Oficina Municipal d'Escolarització

Matrícula educació infantil curs 2014-2015

ZONA 1	P3		P4		P5		total
	grups	alumnes	grups	alumnes	grups	alumnes	
Públics	17	408	18	451	19	476	2082
Concertats	10	243	10	256	10	248	
total	27	651	28	707	29	724	

ZONA 2	P3		P4		P5		total
	grups	alumnes	grups	alumnes	grups	alumnes	
Públics	4	87	4	91	5	104	726
Concertats	6	141	6	152	6	151	
total	10	228	10	243	11	255	

ZONA 3	P3		P4		P5		total
	grups	alumnes	grups	alumnes	grups	alumnes	
Públics	13	310	13	324	13	317	1180
Concertats	3	77	3	75	3	77	
total	16	387	16	399	16	394	

ZONA 4	P3		P4		P5		total
	grups	alumnes	grups	alumnes	grups	alumnes	
Públics	7	176	7	167	7	177	655
Concertats	19	454	19	477	19	477	
total	26	630	26	644	26	654	

ZONA 5	P3		P4		P5		total
	grups	alumnes	grups	alumnes	grups	alumnes	
Públics	8	190	8	198	8	199	299
Concertats	4	102	4	88	4	100	
total	12	292	12	286	12	299	

ZONA 6	P3		P4		P5		total
	grups	alumnes	grups	alumnes	grups	alumnes	
Públics	3	75	3	75	3	77	125
Concertats	2	44	2	50	2	50	
total	5	119	5	125	5	127	

Educació Infantil curs 2014-2015

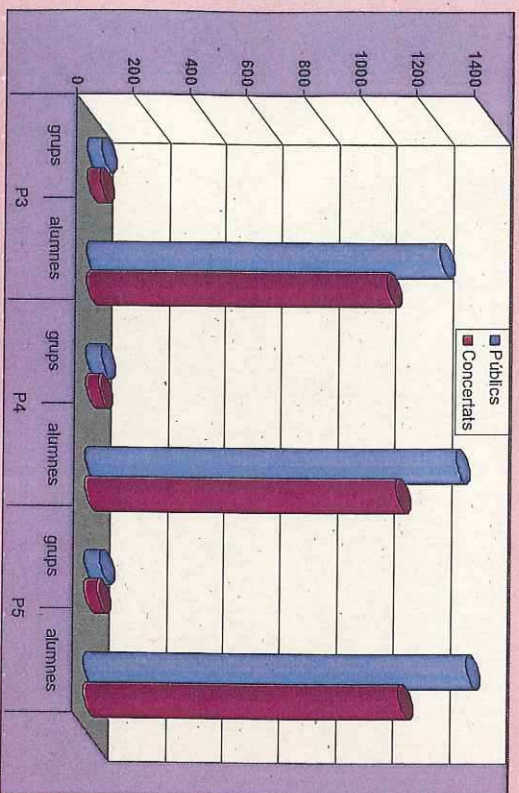

Total Badalona	P3		P4		P5	
	grups	alumnes	grups	alumnes	grups	alumnes
Públics	52	1246	53	1306	55	1306
Concertats	44	1061	44	1098	44	1098
total	96	2307	97	2404	99	2404

Sol.licituds de P3

(últims 5 anys)

Sol.licituds P3

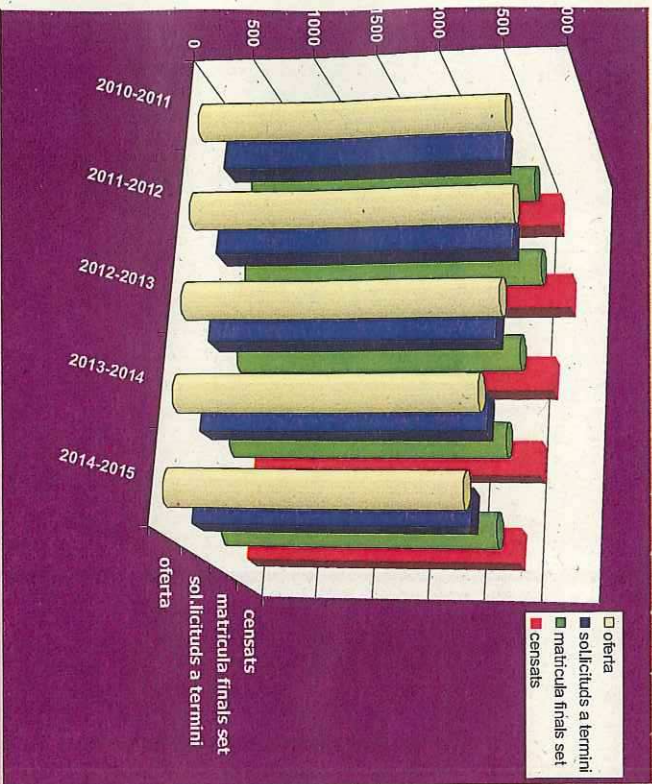

any naix.	curs	censats	oferta	sol.licitu ds a termini	dif censats/ sol	matricula finals set
2007	2010-2011	2605	2495	2374	-231	2495
2008	2011-2012	2736	2588	2465	-271	2580
2009	2012-2013	2609	2523	2370	-239	2435
2010	2013-2014	2525	2394	2329	-196	2354
2011	2014-2015	2381	2322	2249	-132	2311

Matriculació primària

Curs 2014-2015

Oficina Municipal d'escolarització

Matrícula primària

ZONA 1		1r PRI		2n PRI		3r PRI		4t PRI		5è PRI		6è PRI		
	grups	alumnes	grups	alumnes	grups	alumnes	grups	alumnes	grups	alumnes	grups	alumnes	grups	alumnes
Públics	21	522	20	489	19	419	18	404	20	431	18	371		
Concertats	10	243	9	246	9	241	9	229	9	220	9	210		
total	31	765	29	735	28	660	27	633	29	651	27	581		

ZONA 2		1r PRI		2n PRI		3r PRI		4t PRI		5è PRI		6è PRI		
	grups	alumnes	grups	alumnes	grups	alumnes	grups	alumnes	grups	alumnes	grups	alumnes	grups	alumnes
Públics	4	89	4	74	4	78	4	81	4	83	4	71		
Concertats	7	162	6	146	6	139	6	150	6	143	6	143		
total	11	251	10	220	10	217	10	231	10	226	10	214		

ZONA 3		1r PRI		2n PRI		3r PRI		4t PRI		5è PRI		6è PRI		
	grups	alumnes	grups	alumnes	grups	alumnes	grups	alumnes	grups	alumnes	grups	alumnes	grups	alumnes
Públics	15	338	15	355	15	331	15	342	16	353	15	329		
Concertats	3	69	3	77	3	79	3	76	3	70	3	74		
total	18	407	18	432	18	410	18	418	19	423	18	403		

ZONA 4		1r PRI		2n PRI		3r PRI		4t PRI		5è PRI		6è PRI		
	grups	alumnes	grups	alumnes	grups	alumnes	grups	alumnes	grups	alumnes	grups	alumnes	grups	alumnes
Públics	8	198	8	200	8	185	7	179	6	153	6	128		
Concertats	19	476	19	493	19	491	19	480	19	488	19	526		
total	27	674	27	693	27	676	26	659	25	641	25	654		

ZONA 5		1r PRI		2n PRI		3r PRI		4t PRI		5è PRI		6è PRI		
	grups	alumnes	grups	alumnes	grups	alumnes	grups	alumnes	grups	alumnes	grups	alumnes	grups	alumnes
Públics	10	232	9	216	8	196	9	217	8	206	7	172		
Concertats	4	105	4	110	4	103	4	112	4	103	4	109		
total	14	337	13	326	12	299	13	329	12	309	11	281		

ZONA 6		1r PRI		2n PRI		3r PRI		4t PRI		5è PRI		6è PRI		
	grups	alumnes	grups	alumnes	grups	alumnes	grups	alumnes	grups	alumnes	grups	alumnes	grups	alumnes
Públics	3	75	3	77	3	63	3	75	3	78	3	67		
Concertats	2	52	2	50	2	52	2	52	2	50	2	51		
total	5	127	5	127	5	115	5	127	5	128	5	118		

Total alumnat primària

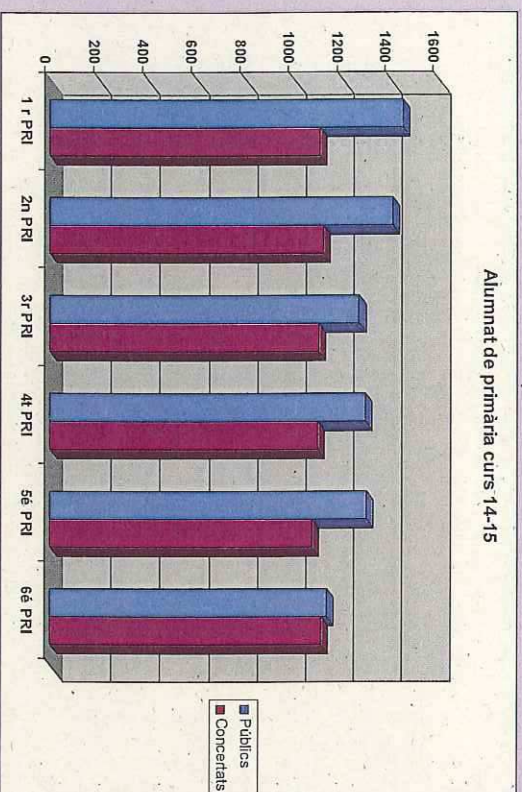

Total	1r PRI		2n PRI		3r PRI		4t PRI		5è PRI		6è PRI	
	grups	alumnes	grups	alumnes	grups	alumnes	grups	alumnes	grups	alumnes	grups	alumnes
Públics	61	1454	59	1411	57	1272	56	1298	57	1304	53	11
Concertats	45	1107	43	1122	43	1105	49	1099	43	1074	43	11
total	106	2561	102	2533	100	2377	105	2397	100	2378	96	22

Educació Especial

Oficina Municipal d'escolarització

Preinscripció Educació Especial

Petició de places	Escola Llevant	Escola Can Barriça	Escola Maragassa	ASUEC	Escola (1) Compartida	SFAEO	CREE
0-3 anys				No hi ha preinscripció			
3-6 anys	9					7	13
7-11 anys	2	2			1	6	1
12-16 anys	4	7	12			3	
17-20 anys			7				
TOTAL	15	9	19	0	1	16	14

Matriculació Educació Especial

Alumnes assignats	Escola Llevant	Escola Can Barriga	Esc. Maregassa	ASUEC	Esc. Compartida	SFAEO	CR
0-3 anys							
3-6 anys	9					7	5
7-11 anys	2	2			1	6	5
12-16 anys	4	7	12	15		3	5
17-20 anys			7				
TOTAL	15	9	19	15	1	16	15

Alumnes escolaritzats curs 14-15	Escola Llevant	Escola Can Barriga	Esc. Maregassa	ASUEC	Esc. Compartida	SFAEO	CREE
0-3 anys							
3-6 anys	18					7	16
7-11 anys	28	17			4	6	6
12-16 anys	28	24	12	15		3	
17-20 anys		28	48				
TOTAL	74	69	60	15	4	16	22

Matriculació de secundària

Oficina Municipal d'escolarització

Matrícula secundària pública

CURS 2014-2015

centre	ESO	BATX	CICLES GM	CICLES GS	total
BADALONA VII	449	117	102	45	713
BARRÉS I ONES	419	108	48		566
ENRIC BORRÀS	472	123	71	48	714
EUGENI D'ORS	307	74	167	145	693
ISAAC ALBÉNIZ	438	106			544
JÚLIA MINGUELL	390	107		69	566
LA LLAUNA	349	199			548
LA PINEDA	359	112	276	302	1049
PAU CASALS	360	92			433
POMPEU FABRA	343	65	176	131	715
VENTURA GASSOL	420	113			505
SI BADALONA	243				243
EASD PAU GARGALLO	155		34	312	501
TOTAL	4549	1371	874	1052	7790

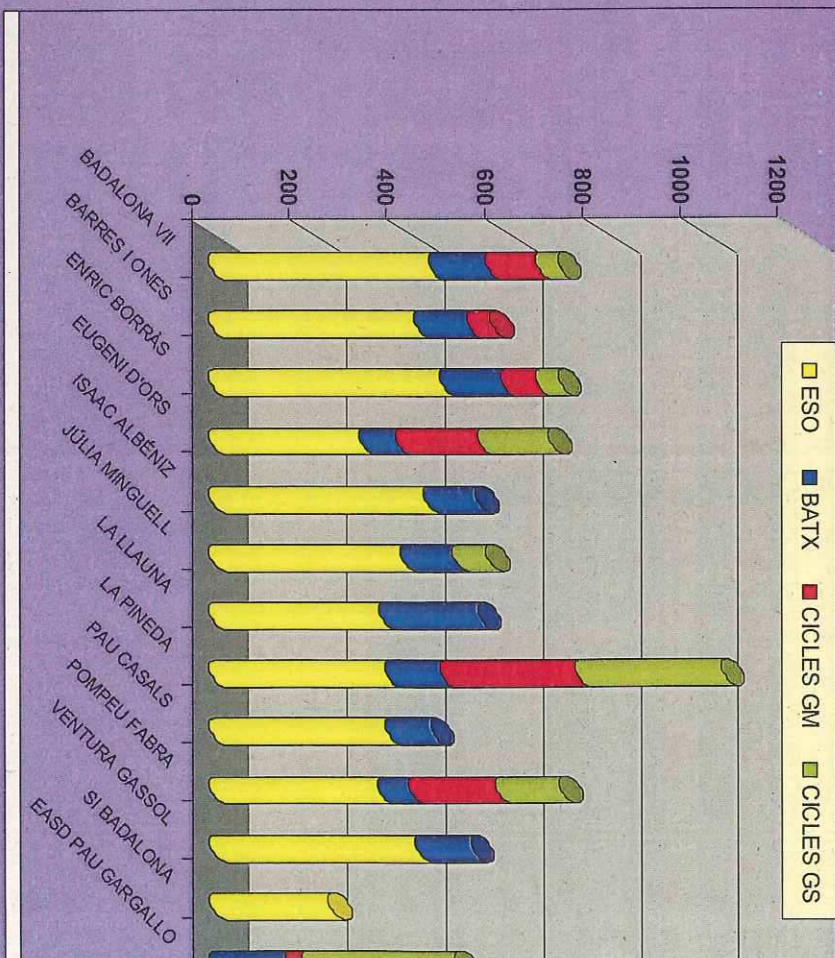

Matrícula secundària concertat/privat

curs 2014-2015

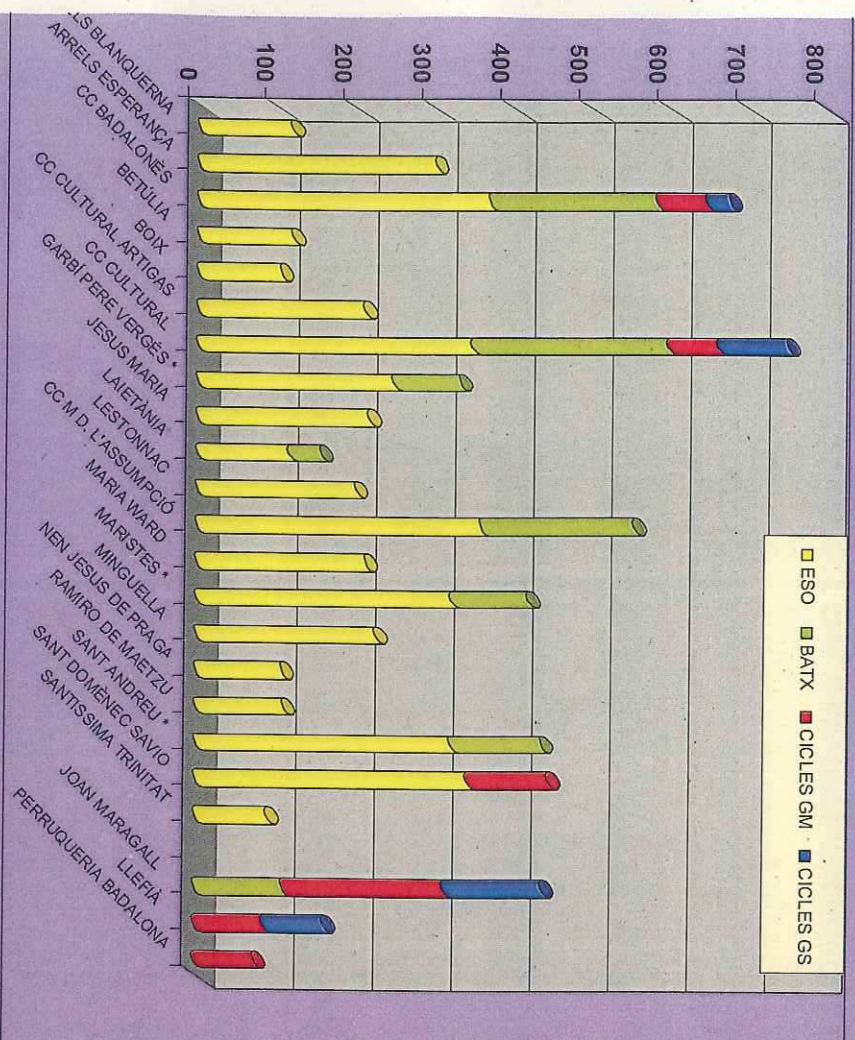

centre	ESO	BATX	CICLES GM	CICLES GS
ARRELS BLANQUERNA	119			
ARRELS ESPERANÇA	303			
CC BADALONES	372	213	63	30
BETÚLIA	121			
BOIX	106			
CC CULTURAL ARTIGAS	213			
CC CULTURAL	349	251	63	90
GARBÍ PERE VERGÈS *	250	85		
JESUS MARIA	219			
LALETÀNIA	117	41		
LESTONNAC	203			
CC M.D. L'ASSUMPCIÓ	362	196		
MARIA WARD	216			
MARISTES *	325	98		
MINGUELLA	229			
NEN JESUS DE PRAGA	110			
RAMIRO DE MAETZU	112			
SANT ANDREU *	325	116		
SANT DOMÈNEC SAVIO	346			
SANTÍSSIMA TRINITAT	92			
JOAN MARAGALL				
LLEFIÀ		112	205	125
PERRUQUERIA BADALONA			87	78

4489 1112 599 323

Projecció dels propers anys

Oficina Municipal d'Escolarització

ADSCRIPCIONS PRIMÀRIA-SECUNDÀRIA

INSTITUTS	escoles	curs 15-16	curs 16-17	curs 17-18	curs 18-19	curs 19-20	curs 20-21
-----------	---------	------------	------------	------------	------------	------------	------------

ZONA A

IES ENRIC BORRAS: 120 places	Alexandre Galí	19	37	25	24	44	
	Baldri Reixach	34	40	38	37	46	
	Feliu i Vegués	37	38	35	39	45	
	Josep Carrer	47	50	47	47	49	
	Margarida Xirgu	46	51	47	49	47	

total : 180

183	216	192	196	231	24
------------	------------	------------	------------	------------	-----------

IES BARRES I ONES: 120 places	Antoni Botey	46	48	49	66	76	7
	Baldomer Solà	26	43	41	38	39	4
IES JULIA MINGUELL: 90 places	Itaca	24	39	22	25	24	2
	Josep Boada	37	45	43	43	41	3
	Pere de Tera	39	50	43	48	47	5
	Rafael Alberti	31	41	41	47	45	4
	Rafael Casanova	48	44	50	47	50	7

251	310	289	314	322	35
------------	------------	------------	------------	------------	-----------

RESUM
 ALUMNES 6é
 PLACES MAXIMES

434	526	481	510	553	59
480	510	480	510	510	51

ADSCRIPCIONS PRIMÀRIA-SECUNDÀRIA (II)

ZONA B

	curs 15-16	curs 16-17	curs 17-18	curs 18-19	curs 19-20	curs 20-21
IES VENTURA GASSOL: 90 places	Folch i Torres 49	48	49	47	50	48
	Joan Corret 48	53	50	48	51	50
	Joan Llongueras 33	34	19	24	22	22
	Joan Miró 22	23	22	22	25	21
	Llibertat 45	40	45	40	43	41
	Miguel Hernández 15	17	21	14	22	16
	Montigalà 0	23	17	22	25	25
	Pau Picasso 44	50	48	50	48	48
total 300 /330	256	288	271	267	286	271
Llorens Artigas	50	50	49	49	51	46
Mercè Rodoreda	26	25	24	25	26	25
	332	363	344	341	363	342
IES BADALONA VII:120 places	Badalona 0	0	0	17	26	24
	Gitanjali 26	26	26	25	27	25
	Jungfrau 54	51	51	51	52	50
	Progrés 52	51	50	50	50	50
	Ventós i Mir 26	26	47	43	43	44
total 210/240	158	154	174	186	198	193
Llorens Artigas	50	50	49	49	51	46
Mercè Rodoreda	26	25	24	25	26	25
	234	229	247	260	275	264

ADSCRIPCIONS PRIMÀRIA-SECUNDÀRIA (III)

ONA B

curs 15-16	curs 16-17	curs 17-18	curs 18-19	curs 19-20	curs 20-21
------------	------------	------------	------------	------------	------------

Artur Martorell	25	51	50	27	27	2
Buñalà	51	77	73	50	52	5
Buñalà II	-		24	25	35	6
Lola Anglada	44	25	24	33	48	5
Planas i Casals	48	52	21	50	51	4
Salvador Espriu	51	51	49	49	52	5
Sant Jordi	25	26	18	25	26	1

ES ISAAC ALBÉNIZ: 120 places

OMPEU FABRA: 120 places

Total 240

244	282	259	259	291	300
-----	-----	-----	-----	-----	-----

RESUM						
ALUMNES 6é	734	799	777	786	852	84
PLACES MÀXIMES	780	810	780	780	810	81

ANNEX 7

Dades estadístiques de l'AMB (fitxa de Badalona).



Badalona

Creixement de la població 2001-2014

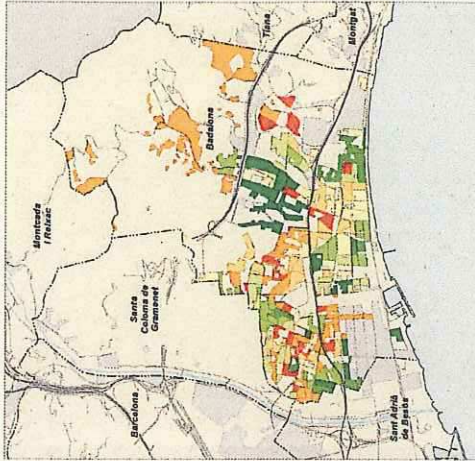

Població estrangera 2014

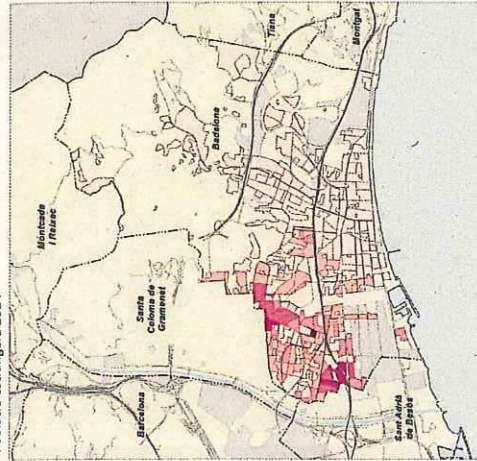

Densitat neta de població 2014

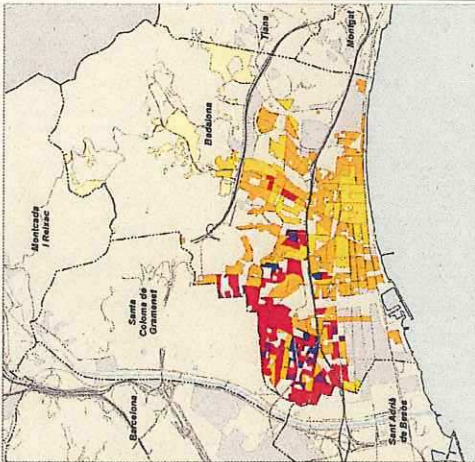

Índex d'envel·liment 2014

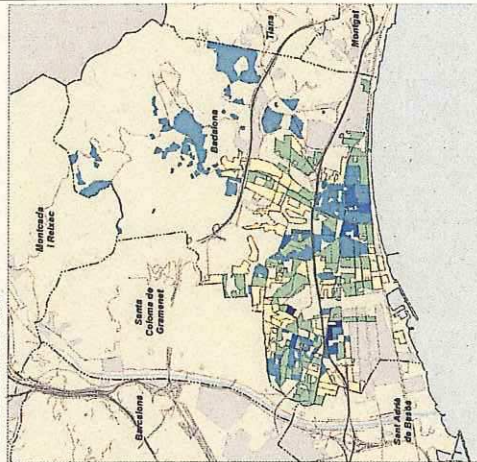

	2001		2006		2011		2014	
	Absoluta	%	Absoluta	%	Absoluta	%	Absoluta	%
Població total	205.836		221.520		219.241		217.210	
Homes	101.760	49,4	112.117	50,6	109.177	49,8	107.587	49,5
Dones	104.076	50,6	109.403	49,4	110.064	50,2	109.623	50,5
Població 0-14 anys	28.479	13,8	31.245	14,1	35.110	16,0	34.585	15,9
Població 15-64 anys	147.451	71,6	158.472	71,5	149.132	68,0	145.433	67,0
Població 65 i més anys	29.906	14,5	31.803	14,4	34.999	16,0	37.192	17,1
Població espanyola	199.393	96,9	192.175	86,8	188.306	85,9	187.773	86,4
Població estrangera	6.443	3,1	29.345	13,2	30.935	14,1	29.437	13,6
Unió Europea	391	6,1	1.410	4,8	3.211	10,4	2.873	9,8
Restat d'Europa	209	3,2	2.274	7,7	1.304	4,2	1.515	5,1
Àfrica	2.566	39,8	6.279	21,4	6.884	22,3	6.755	22,9
Amèrica del Nord i Central	266	4,1	819	2,8	1.303	4,2	1.544	5,2
Amèrica del Sud	1.604	24,9	7.269	24,8	6.649	21,5	5.494	18,7
Àsia i Oceania	1.407	21,8	11.294	38,5	11.584	37,4	11.256	38,2
Naixements	2.148		2.475		2.483		2.063 ¹	
Defuncions	1.515		1.473		1.552		1.583 ¹	
Creixement natural	633		1.002		931		480 ¹	
Immigració (municipis RMB)	3.429		8.407		6.544		5.877 ¹	
Emigració (municipis RMB)	5.085		9.576		7.670		7.024 ¹	
Salut migratori (municipis RMB)	-1.656		-1.169		-1.126		-1.147 ¹	
Índex de masculinitat	97,8		102,5		99,2		98,1	
Taxa de joventut (%)	13,8		11,1		9,0		8,7	
Índex d'envel·liment	105,0		101,8		99,7		107,5	
Índex de sobrensvelliment	8,5		9,5		12,3		12,8	
Índex de dependència global	39,6		39,8		47,0		49,4	
Taxa de natalitat (%)	10,4		11,2		11,3		9,4 ¹	
Taxa de mortalitat (%)	7,4		6,6		7,1		7,2 ¹	
Índex sintètic de fecunditat	1,3		1,5		1,7		1,4 ¹	

¹ Dades de 2013. Variació 2011-2013

	Variació 2011-2014
Absoluta	-2.031
%	-0,9
Absoluta	-1.590
%	-1,5
Absoluta	-441
%	-0,4
Absoluta	-525
%	-1,5
Absoluta	-3.699
%	-2,5
Absoluta	2.193
%	6,3
Absoluta	-533
%	-0,3
Absoluta	-1.498
%	-4,8
Absoluta	-338
%	-10,5
Absoluta	211
%	16,2
Absoluta	-129
%	-1,9
Absoluta	241
%	18,5
Absoluta	-1.155
%	-17,4
Absoluta	-328
%	-2,8
Absoluta	-420 ²
%	-16,9 ²
Absoluta	31 ²
%	2,0 ²
Absoluta	-451 ²
%	-48,4 ²
Absoluta	-667 ²
%	-10,2 ²
Absoluta	-646 ²
%	-8,4 ²

	Variació 2011-2014
Absoluta	-1,1
%	-0,3
Absoluta	7,8
%	0,5
Absoluta	2,4
%	0,2
Absoluta	-1,9 ²
%	-1,9 ²
Absoluta	0,1 ²
%	0,1 ²
Absoluta	-0,3 ²
%	-0,3 ²

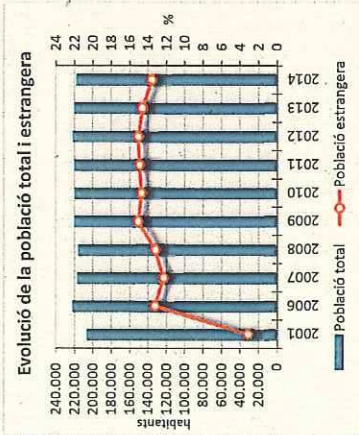
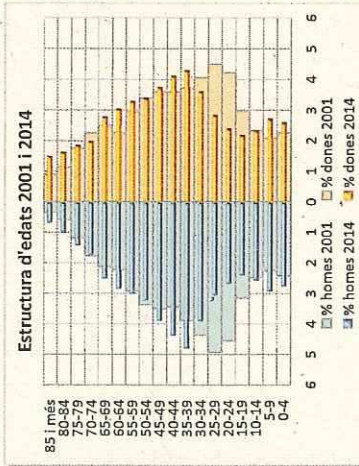

ANNEX 8

Fitxa de patrimoni edifici Lola Anglada del Pla especial protecció patrimoni i catàleg, de 1984.

EXCM. AJUNTAMENT DE BADALONA

DENOMINACIÓ ESCOLES "LOLA ANGLADA"

LOCALITZACIÓ GEOGRÀFICA Riera Canyadó i C./ Jacint Benavente

MUNICIPI (Comarca) Badalona (Barri Canyadó) (Barcelonès)

AUTOR Adolf Ruiz i Casamitjana (Arquitecte)

EPOCA 1926

DESCRIPCIÓ/TIPOLOGIA Escola en plantes de semisoterrani, baixos i pls.

CONTEXT Anexe al nucli Industrial de Canyadó.

INVENTARI DE PROTECCIÓ DEL PATRIMONI CULTURAL EUROPEU IPCE

REFERÈNCIA AHUAD

REFERÈNCIA IPCE

ESTAT DE CONSERVACIÓ

Obra major B6

Coberta B6

Interior Desculpat

Humilitat No



UTILITZACIÓ

Actual Escola pública

Proposada Id

CROQUIS EMPLAÇAMENT

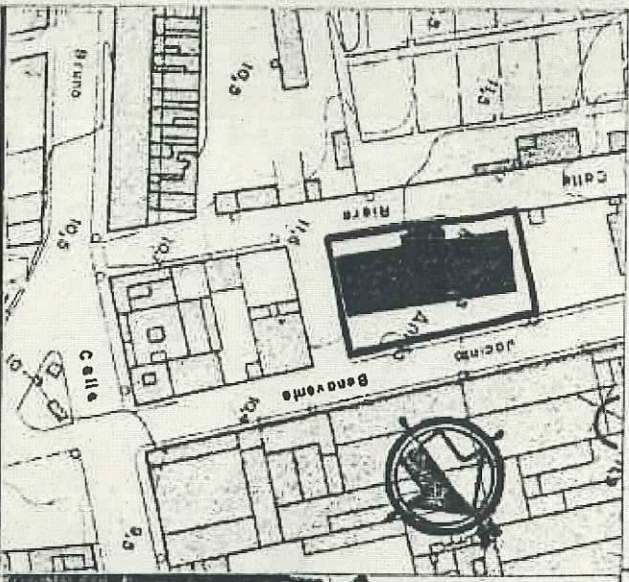

ELEMENTS D'IDENTIFICACIÓ GRÀFICA I FOTOGRÀFICA

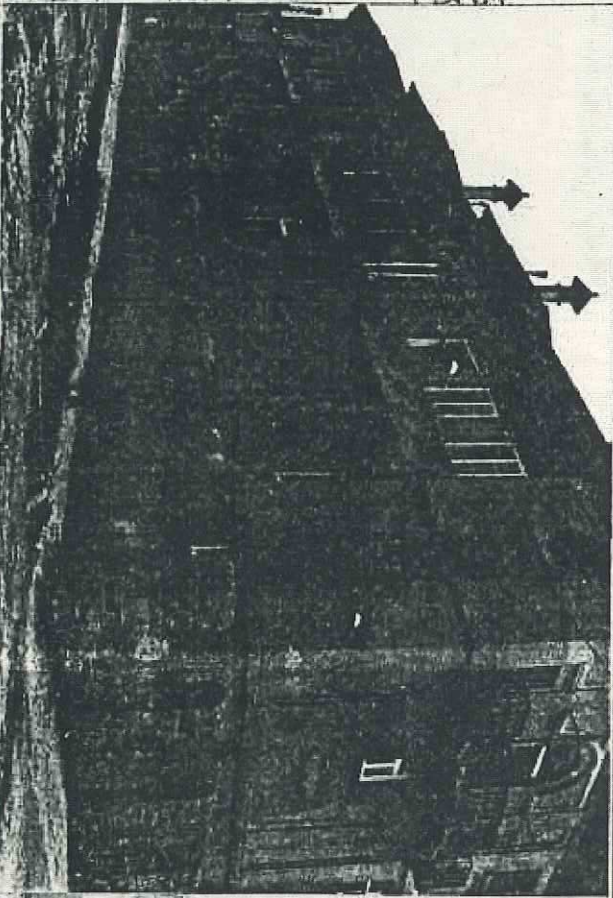

PROTECCIÓ EXISTENT

PROTECCIÓ PROPOSADA

Fixa confeccionada per: EQUIP TREBALL
Joan Antoni Padrós i Francesc Lladó

Revisada per:

Data: Octubre 1980

Duria:

ANNEX 9

Acta de la comissió del mapa escolar, el 30 d'octubre de 2014.



Comissió mapa escolar CEM CURS

14-15

Data: 30 octubre de 2014, 17.30 h.

Lloc: Sala de reunions de Medi Ambient. Planta Entresòl de l'edifici El Viver.

Assistents:

Raül Torres Peinado, representant Escoles Públiques. Sector professorat.

Joan Pujol Montes, representant Instituts. Sector professorat.

Mieria López, representant FAMPAS Secundària.

Zaida Saud, representant FAMPAS Primària.

Pilar Giménez, representant FAPAES.

Núria Andreu, representant Directors Escola EE.

Carme Martínez, representant Junta directors Primària.

Roser Martín, representant Junta directors Primària.

Joan Masó Hervás, representant Centres concertats.

Joaquim Castellví i Sancho, representant USOC.

Montse Garcia, representant FAVB.

Elisa de Mata, Coordinadora Àmbit d'Atenció a les Persones.

Carlos Perez Fuentes, Coordinador Districte 4 (Salut-Llefià).

Encarna Marés, Presidenta AVV. Front Maritim Badalona.

Xaro Abadía, directora IES Ventura Gassol.

Rafi Millán, directora Escoles Minguella.

I els tècnics municipals: Antoni Martorell, Pilar Relaño; Joaquim Català i Jose Viñayo.

Ordre del dia:

1.- Presentació a càrrec de Pilar Relaño

1.1.- L'escolarització del curs 2014-2015 des de Bressol fins a Secundària Post Obligatòria i Educació especial.

1.2.-Dades demogràfiques dels darrers anys. Precs i preguntes.

2.- Ronda d'intervencions i propostes respecte a aquest tema.

Resum de la reunió de la comissió de mapa escolar del CEM:

Inici de la sessió: $\frac{3}{4}$ de 6 de la tarda.

La coordinadora de la comissió de mapa escolar fa una introducció dels objectius d'aquesta comissió, quan la elaboració de propostes per elevar al Ple municipal en el sentit de possibles canvis en zones de primària, adscripcions entre centres públics de primària i de secundària, possibilitats de fer una planificació de l'educació post-obligatòria a nivell de ciutat, entre d'altres. Tanmateix mostra la preocupació de la comunitat educativa respecte a la urbanització decidida al Ple, de la plaça Moreno Mauricio i les repercussions negatives pel que pot afectar a la necessària construcció de l'IES Ventura Gassol i l'escola Montigalà.

La presidenta de l' AA.VV. Front Marítim, fa esment de l'escola Badalona Port i la situació de manca de concreció de la seva construcció; moment en què intervé el Cap del servei d'educació per tal de resituar l'ordre del dia de la reunió i donar pas al punt 1r. amb la exposició per part de la tècnica municipal d'escolarització de les dades del present curs escolar.

1.1.- L'escolarització del curs 2014-2015 des de Bressol fins a Secundària Post Obligatòria i Educació especial:

La tècnica d'escolarització inicia el "pwp" i comenta que li manquen les dades d'Educació Especial, a la qual cosa la representant dels Directors d'Escola d'Educació Especial li respon que li facilitarà ella mateixa, ja que les havien elaborades aquest mateix dia.

- En la presentació de les dades d'EBM (escoles bressol municipals), a la pregunta de quin és el cost del preu/plaça, li respon que l'escolarització són uns 2000€/any (nota a posteriori: 1942,05 €, exactament), a banda del menjador; per a qui aconsegueix una beca li representa un abaratiment de costos d'un 50% (nota a posteriori: 45% ó 65% depenent de les circumstàncies).

1.2.- Es demana s'incloguin aquestes dades a l'informe que es presenta.

- A les dades consignades d'educació infantil i primària, que contemplen els % entre cens demogràfic i nº de sol·licituds de preinscripció, també es demanen les dades d'ocupació i que això es faci amb la matrícula consolidada d'inici d'octubre tan a P3, com a 1r.de primària i a 6è.
- Pel que fa a la secundària obligatòria, es centra el debat quan al número òptim de grups a l'ESO i evitar els increments de ràtio.
- Es parla sobre les necessitats d'aules i de noves construccions d'instituts a ambdues zones.

Per acabar amb la necessitat de consensuar al CEM els criteris de qualitat, i així plantejar les necessitats de la ciutat tan a Infantil i Primària, com al conjunt de la secundària, per tal de fer arribar la demanda a la Generalitat, com a administració educativa, previ acord de Ple.

S'inicia el debat de la situació de la no construcció de l'IES Ventura Gassol, l'escola Montigalà (també Badalona Port) i la urbanització de la plaça Moreno Mauricio decidida a l'últim Ple municipal.

També es parla sobre la situació de reducció de suport a les USEE en particular i a la política d'inclusió en general.

S'acorda portar des d'aquesta comissió una proposta de Resolució al Plenari del CEM i al Ple de l'ajuntament que reculli la demanda ciutadana del compromís municipal envers aquestes construccions.

Per últim la directora de les escoles Minguella, porta al sí de la comissió la seva proposta de "treure" la divisòria entre les zones 4 i 6 del mapa escolar, ja que entén que només 3 centres educatius són insuficients per a la correcta escolarització de la zona. Després d'una exposició tècnica dels punts forts i febles de cada opció, que sempre entren en col·lisió amb drets individuals de les famílies, que impedeixen una adscripció a satisfacció de tothom.

Es recull la demanda que es contempli la revisió i una redistribució més equitativa en quan a les opcions que impliquin un possible nou mapa, però amb la limitació clara de les competències del CEM al respecte, ja que en definitiva és una opció política.

Sense res més a destacar, es tanca la sessió a les 20 hores.

Secretaria Tècnica del CEM

ANNEX 10

Carta als SSTT a Barcelona Comarques del 30 d'octubre de 2014.

Generalitat de Catalunya
 Serveis Territorials d'Ensenyament
 a Barcelona Comarques

Número: 0202E/19712/2014
 Data: 04/11/2014 09:57:59

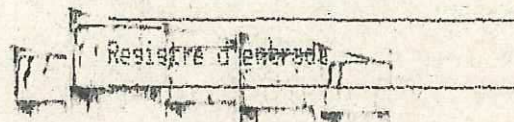

AMPA Artur Martorell



Serveis Territorials d'Ensenyament a Barcelona Comarques
 Àrea per a la Coordinació i la Planificació Escolar (Barcelona Comarques)

Badalona, 30 d'octubre de 2014

Benvolguda Sra. Ma. Mercè Julià,

Els pares i mares de l'Escola Lola Anglada de Badalona juntament amb els pares i mares de l'Escola Artur Martorell volem demanar una reunió conjunta on puguem estar presents les comunitats educatives de les dues escoles i l'Ajuntament de Badalona.

En el ple de l'Ajuntament de Badalona de data 25 de març, es va aprovar una moció presentada a tots els grups municipals, a proposta de la comunitat educativa del Lola Anglada i l'AV. de Canyadó, perquè l'escola Lola Anglada es converteixi en institut amb els següents acords:

Primer.- Instar al govern de la Generalitat a que es dissenyi i elabori un projecte de rehabilitació durant l'any 2015 a partir del corresponent estudi demogràfic de necessitats de la zona.

Segon.- Que el nou edifici sigui destinat a l'ensenyament secundari adscrit a les dues escoles de la zona 6 del mapa d'escolarització.

Tercer.- Que les obres de rehabilitació es realitzin durant l'any 2016.

Quart.- Que el nou centre pugui iniciar la seva activitat a l'inici del curs 2016-2017.

En data 3 de juliol de 2014 va ser debatuda i aprovada a la comissió d'ensenyament del Parlament de Catalunya una proposta de Resolució amb la mateixa finalitat.

Voldríem que ens expliquéssiu els terminis d'actuació (aprovació de pressupostos, licitació i execució de les obres) previstos per tal que l'antic edifici de l'escola Lola Anglada sigui un institut per les nostres dues escoles públiques adscrites a la mateixa zona d'escolarització.

Atentament,

Núria Aparicio i Canturri
 Presidenta de l'AMPA CEIP Lola Anglada

CIF: G60519022

Tlf: 607802220

Josep Oncins i Casanova
 President de l'AMPA CEIP Artur Martorell

CIF: G-58049560

Tlf: 690200659

ANNEX 11

Carta de l'ajuntament de Badalona a SSTT a Barcelona Comarques, el 15 de maig de 2015.



Ajuntament de Badalona

Ambit d'Atenció a les Persones
Regidoria d'Educació, Esports i Joventut

S O R T I D A	
Data	20/05/2015
Núm.	22707-10
Àmbit d'Atenció a les Persones Àrea de Educació, Esports i Joventut	

Sra. Montserrat Llobet

Directora de Serveis Territorials de Barcelona.Comarques
C/ Casp, 15
08010 Barcelona

Benvolguda,

M'adreço a vostè en relació a l'edifici on antigament estava ubicada l'escola Lola Anglada al carrer Jacinto Benavente, 13 de Badalona.

Aquest edifici actualment en desús, segueix destinat a un ús educatiu.

El passat 11 de desembre van mantenir reunió amb les comunitats educatives de l'Escola Artur Martorell, Lola Anglada i Fampas Badalona a Serveis Territorials per tal de contrastar la necessitat o no de places públiques de secundària a la ciutat i, concretament en aquesta zona.

En diverses reunions de Taula de Planificació hem exposat la necessitat de determinar si el Departament d'Ensenyament té intenció de fer ús de l'edifici del carrer Jacinto Benavente per acollir nous grups de secundària realitzant la oportuna rehabilitació de l'edifici per convertir-lo en institut.

Restem, doncs, a l'espera d'una resposta sobre l'ús d'aquest equipament en un futur i de la previsió que té el Departament d'Ensenyament en relació a la Planificació Educativa per l'etapa de Secundària.

Per aquest motiu, ens posem a la seva disposició per mantenir novament una reunió amb representants de la comunitat educativa i de l'Ajuntament i així preveure les accions pertinents per garantir l'escolarització dels alumnes de secundària de la nostra ciutat en condicions òptimes.

Ben atentament,

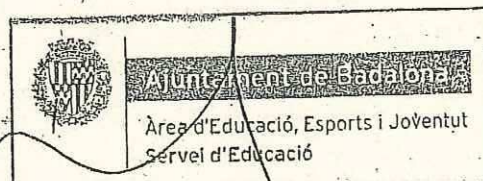

Juan Fernández Benítez
4t Tinent d'Alcalde
Regidor d'Educació, Esports i Joventut

Badalona, a 15 de maig de 2015

